

RAPPORT ANNUEL DE GESTION

20 17



بيوفارم
Biopharm

www.biopharmdz.com

RAPPORT ANNUEL DE GESTION 2017



Société par actions au capital de 5 104 375 000 DA

18, Zone Industrielle, Route de la gare, Haouch Mahieddine, Reghaia-Alger

R.C. N° 98B.0004216-00/16

Tél : 023 85 10 10 au 19 - Mobile : 0770 951 845 - Fax : 023 85 10 27/28

Email : headquarter@biopharm.dz

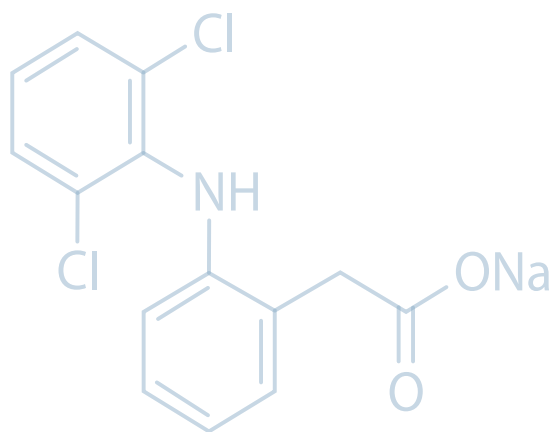
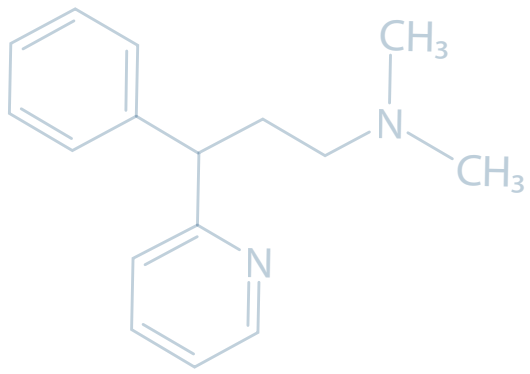

SOMMAIRE

Nos chiffres clés	03
Cher(e)s actionnaires	04
Notre environnement	05
Présentation du Groupe BIOPHARM	11
Nos performances en 2017	17
Nos projets	27
Rapport financier	29
Rapports des commissaires aux comptes	40
Evènement(s) post-clôture	50
Annexes	51

NOS CHIFFRES CLÉS

Chiffre d'affaires

58,6

Mds DZD
+ 3,9%



Résultat opérationnel

8,3

Mds DZD
+ 13,4%

Bénéfice net par action

253,1

Dinars
+ 17,2%



Dividende par action proposé

100

Dinars
+ 51,5%

Investissements en immobilisations

638

Mns DZD
+ 19,5%



Capacité d'autofinancement

6,9

Mds DZD
+ 16,8%



Rendement sur fonds propres

23,1%

vs 23,8%
en 2016

Trésorerie net

3950

Mns DZD
vs 5112 Mns en 2016

Effectif

2008

+ 7,8%

Cher(e)s Actionnaires,

L'année 2017 aura été, comme nous l'avions pressenti, une année difficile, marquée par de nouvelles mesures prises par les pouvoirs publics pour encadrer les importations de nombreux produits et faire face à la baisse des ressources en devise du pays.

Dans ce contexte, nous avons anticipé sur l'environnement économique de notre entreprise qui allait devenir de plus en plus exigeant et contraignant. Nous avons donc pris comme option stratégique de mettre davantage l'accent sur le développement de nos activités de production. C'est ainsi que nous avons procédé en 2017 au lancement de 13 nouveaux médicaments de la marque BIOPHARM. Nous avons également intensifié le développement de nos capacités de distribution et renforcé notre réseau de distribution vers les pharmacies.

Le chiffre d'affaires consolidé du groupe a atteint 58,6 milliards de dinars avec une croissance d'environ 4% comparé à 2016. Cette croissance du chiffre d'affaires s'est accompagnée d'une croissance plus forte de notre résultat opérationnel qui a augmenté de 13,4 % comparé à 2016 grâce à une bonne maîtrise de nos coûts. Le bénéfice net a atteint 6,5 milliards de dinars et le bénéfice net par action, part du groupe, est de 253,11 dinars en croissance de 17,2 % comparé à 2016.

Ces résultats sont le fruit de toutes les actions menées à bien en vue d'améliorer nos performances, tout en accélérant l'exécution de notre plan d'investissement et en gardant ainsi le cap sur la consolidation de notre croissance à moyen et long terme.

Pour l'année 2017, notre objectif a consisté à tirer le meilleur parti d'un environnement économique en mutation. Notre principal défi était celui de concilier l'enrichissement de la gamme des 165 produits actuellement fabriqués en raccourcissant les délais de lancement des nouveaux produits pharmaceutiques et le maintien de nos standards de qualité. Rester réactifs et flexibles face à un marché de plus en plus concurrentiel est le meilleur gage de croissance.

A long terme, notre objectif stratégique demeure le renforcement des parts de marché de toutes nos marques et la poursuite de la densification de nos réseaux de distribution, pour mieux servir nos propres activités et celles des nombreux partenaires qui nous font confiance.

De nouveaux investissements dans le domaine industriel,

permettant de fabriquer de nouvelles familles thérapeutiques et de nouvelles formes galéniques, ont été lancés. Ils viendront soutenir la croissance durable de notre groupe et renforcer sa position en tant qu'acteur dynamique et innovant du secteur pharmaceutique.

Viser l'excellence opérationnelle est source de réduction des coûts et stimule notre croissance. A cet effet, nous nous sommes engagés en 2017 à rénover nos pratiques managériales au travers d'un important projet de transformation industrielle avec l'appui d'un cabinet-conseil de renommée internationale. Ce programme, qui sera mis en œuvre au cours de l'année 2018, vise à accompagner notre organisation dans l'adoption des meilleures pratiques afin améliorer nos performances et renforcer nos capacités opérationnelles.

Le développement de la ressource humaine de notre groupe a également mobilisé nos efforts. L'Académie BIOPHARM, initiative visant le renforcement des capacités de développement de nos compétences, a enregistré la sortie de la première promotion de formateurs certifiés. Ces cadres formateurs assureront à leur tour la formation de nos collaborateurs aux différents métiers dont nous avons besoin.

L'année 2017 aura également été riche au niveau des travaux du Conseil d'Administration et de ses comités, qui ont engagé d'importants chantiers de mise à niveau de la gouvernance de notre entreprise. Un code d'éthique a été adopté par le conseil d'administration le 14 décembre 2017. Il permettra de donner forme aux valeurs qui animent notre groupe et de les partager de façon plus concrète avec nos collaborateurs et nos partenaires.

L'année 2018 sera, nous en sommes certains, source de nouveaux challenges pour notre société et pour nos collaborateurs. Les mutations rapides de notre environnement vont sans doute perdurer au cours des années à venir et ne manqueront pas d'influencer nos choix futurs. Toutes nos équipes sont vigilantes et sont préparées à y faire face.

Nous remercions l'ensemble de nos collaborateurs pour leur engagement à l'égard de leur entreprise, BIOPHARM. Si nous tenons nos promesses, c'est grâce à leurs efforts, à leur implication et à leur dévouement.

Nous tenons également à vous remercier, chers actionnaires, pour la confiance placée en nous et pour votre soutien.

“Si nous tenons nos promesses, c'est grâce à leurs (nos collaborateurs) efforts, à leur implication et à leur dévouement”

Sofiane LAHMAR
Président du Conseil d'Administration

Abdelouahed KERRAR
Directeur Général

Kamal AMEUR
Directeur Général

NOTRE ENVIR

Une croissance du marché pharmaceutique mondial constante mais inégalement répartie

L'importance du secteur pharmaceutique à l'échelle mondiale est indéniable. Il est responsable du développement, de la production et de la vente du médicament. En 2016, sa taille à l'échelle mondiale a atteint le 1,1 Trillions d'USD, et les prévisions de IQVIA (Ex QuintilesIMS) annoncent qu'il atteindra le 1,4 Trillions d'USD d'ici 2021, soit une croissance prévue entre 2016 et 2021 de 4,9%.

L'Amérique du Nord et l'Europe détiennent la plus grande part, représentant à eux seuls 63% du marché mondiale. Cependant, comme dans divers autres secteurs, c'est le sous-continent Indien qui enregistre la plus grande croissance (entre 2011 et 2016), avec 12,8%, suivi du continent Africain, avec 8,4% de croissance pour la même période.

Cette forte croissance n'influe cependant pas sur le top 10 des laboratoires pharmaceutiques qui reste dominé à part égales par les Américains et les Européens. Le suisse Novartis occupe encore en 2016 la première position, avec un chiffre d'affaires de 52 Milliards d'USD, soit 5,5% du marché mondial. Il est suivi de l'Américain Pfizer, avec un chiffre d'affaires de 50 Milliards d'USD, soit 5,3% de part de marché. Parmi les autres laboratoires Américains du top 10, on distingue Johnson & Johnson, Gilead Sciences, Merck & Co et AbbVie. Parmi les grands laboratoires Européens, le Français Sanofi occupe la troisième position avec un chiffre d'affaires de 45 Milliards d'USD, soit 4,8% de part de marché. L'on y trouve également le Suisse Roche, et les Britanniques Glaxosmithkline et AstraZeneca.



Top 10 des laboratoires pharmaceutiques en 2016

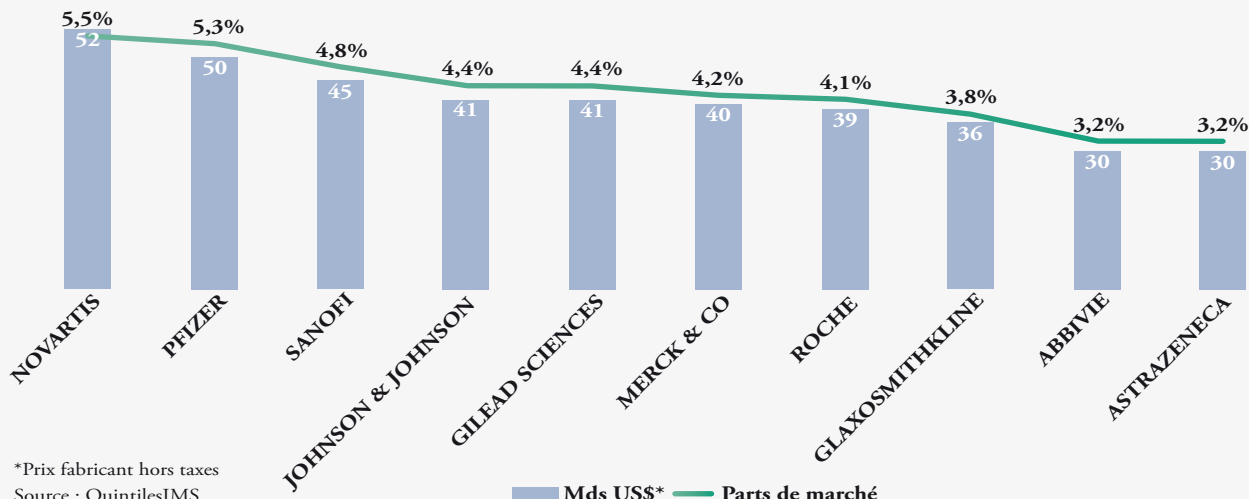

ONNEMENT

L'Afrique représente un marché de 20 Milliards de dollars, avec une croissance annuelle moyenne de 8,4% entre 2011 et 2016

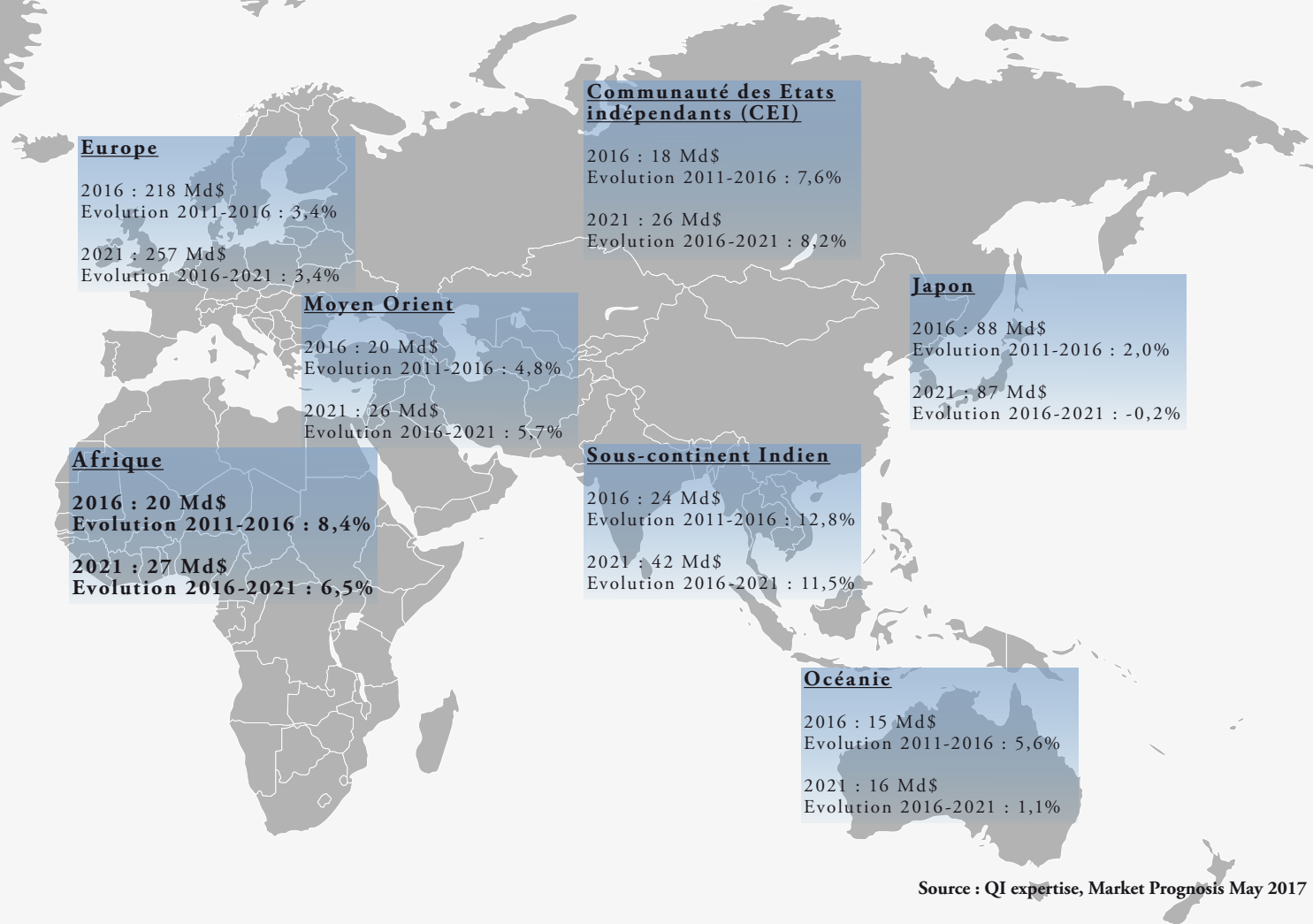

Evolution du marché pharmaceutique mondial (2007 - 2021)

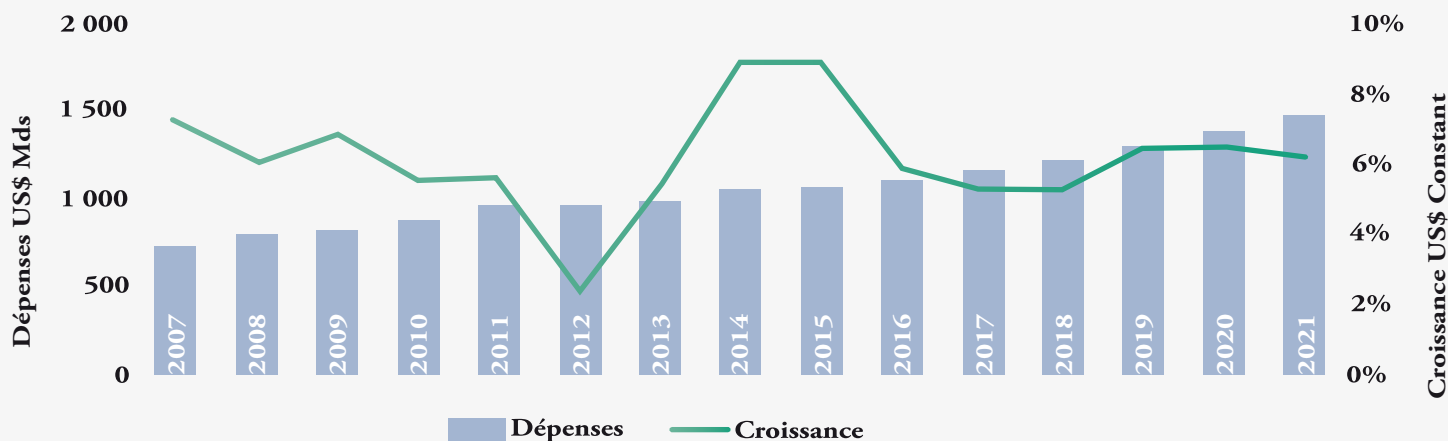

Source : QuintilesIMS Market Prognosis, Sept 2016
 QuintilesIMS Institute, Oct 2016

LE MARCHE ALGERIEN

CONTEXTE SOCIO-DEMOGRAPHIQUE

Indicateurs clés	Algérie	MENA
Croissance démographique 2013-2017	2,0%	1,8%
Population âgée de + 65 ans en 2017	6,2%	4,9%
Population urbaine	70%	64,5%
Espérance de vie	76,08	70,42

Source : IQVIA, Banque mondiale

Avec une population totale atteignant les 41,6 millions d'habitants en Décembre 2017 selon les estimations des Nations Unies, l'Algérie se classe en première position au Maghreb et deuxième en Afrique du Nord en termes de taille de population.

Le ralentissement de la croissance démographique et l'augmentation de l'espérance de vie entraînent un vieillissement de la population Algérienne, malgré une moyenne d'âge relativement basse (27,8 ans), avec une proportion de la population de moins de 15 ans baissant de 39% en 1996 à 29% en 2016.

Répartition de la population par âge

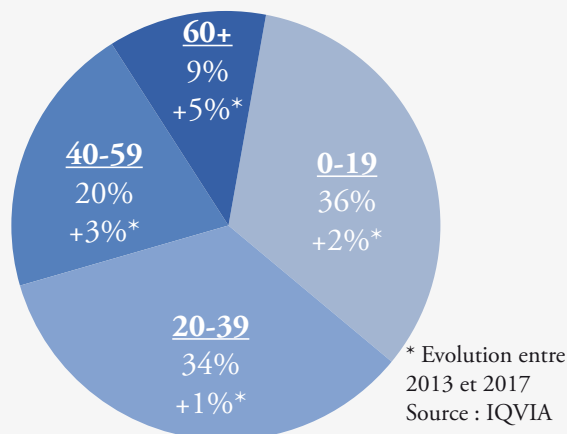

Sur le plan sociologique, il est à noter que l'Algérie a gagné 1 rang dans le rapport sur le développement humain 2016, publié par le Programme des Nations Unies pour le Développement (PNUD), avec un Indice de Développement Humain (IDH) de 0,745 (sur 1), la classant première au Maghreb.

Cette amélioration du niveau de vie entraîne un changement des habitudes de consommation avec un plus grand intérêt pour les dépenses de santé et un nouveau mode d'utilisation des produits de santé à travers le traitement préventif et un plus grand intérêt pour les compléments alimentaires.

CONTEXTE ECONOMIQUE ET RÉGLEMENTAIRE

L'augmentation du couple EUR-USD par rapport au DZD continue à peser sur l'économie Algérienne

Evolution du taux de change

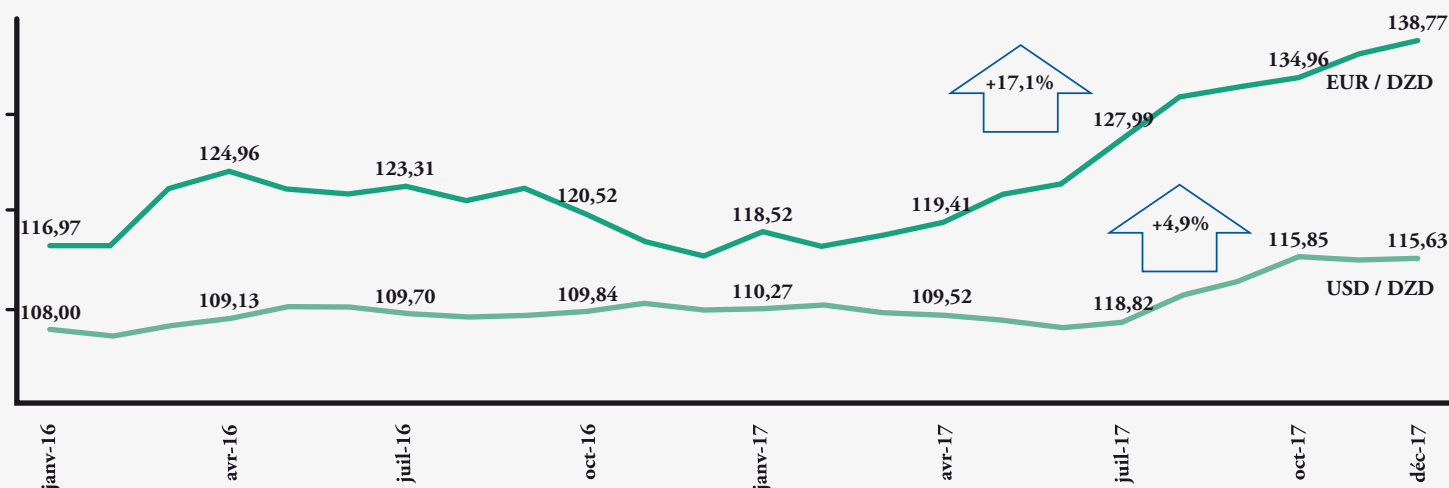

Source : <http://www.xe.com/fr/currencyconverter>

Le contexte économique et réglementaire a continué de peser sur notre marché ;

D'une part, sur l'activité d'importation des produits pharmaceutiques qui continue de subir la pression sur les quantités et les prix exercée par le ministère de la santé, ainsi que sur l'importation des produits non pharmaceutiques qui ont vu la mise en place de contingent quantitatifs par le ministère du commerce.

A cela s'est ajoutée pour la période de Octobre à Décembre 2017 une instruction de la Banque d'Algérie qui a rendu obligatoire la constitution, 30 jours avant l'expédition de la marchandise, d'une provision financière couvrant 120% du montant de l'importation. Cette mesure, qui a eu un impact sur le besoin en fond de roulement de la période concernée, a cependant été annulée en janvier 2018 pour ce qui concerne les importations des produits pharmaceutiques.

D'autre part, sur l'activité de fabrication qui a fait face aux conséquences de la crise financière qui touche le pays au travers de la baisse de la valeur du dinar et en l'absence de réajustement des prix des produits.

Ces restrictions, dues à la chute des prix du pétrole, ont eu pour effet la baisse du taux de croissance du marché du médicament qui est passé de 13,8% entre 2012 et 2014 à 3% entre 2014 et 2016. Pour autant, le taux de production nationale continue d'augmenter pour atteindre 56,7% en 2017 (Source IQVIA).

Evolution du cours du prix du pétrole

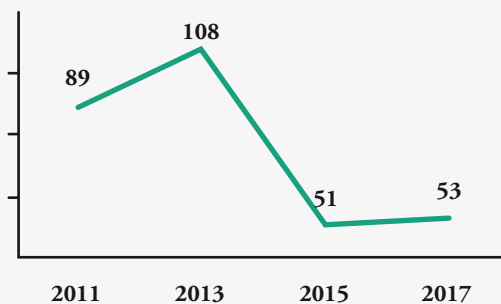

Source: OPEC Basket Price, yearly data

Taux d'inflation (%)

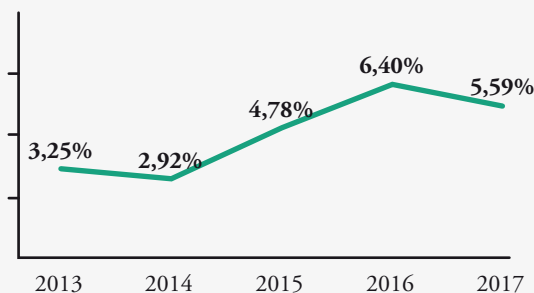

Source : Ministère des finances

Malgré la baisse du prix du pétrole, le PIB Algérien continuera à croître durablement dans les années à venir, selon les prévisions d'IQVIA

Evolution du PIB

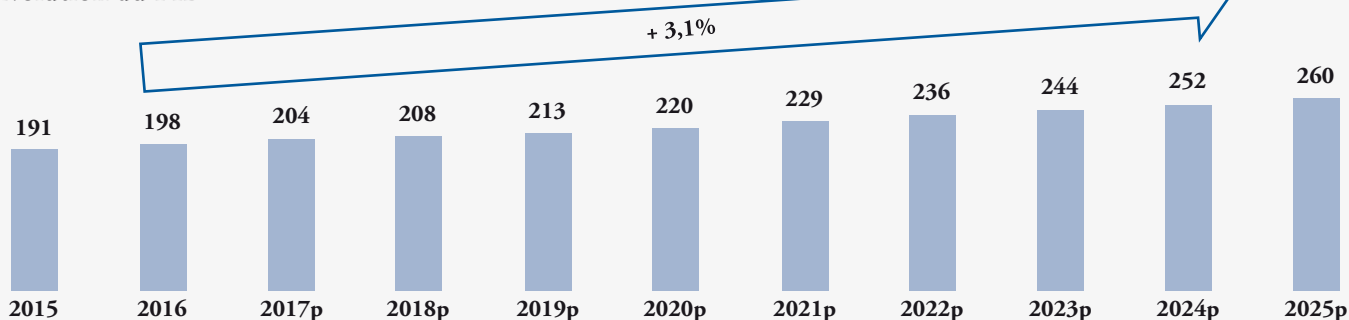

Source : IQVIA

Parmi les plus hauts PIB / Habitant de la région MENA

PIB / Habitant dans la zone MENA

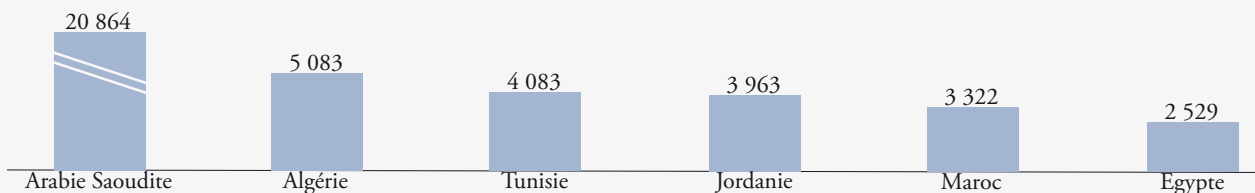

Source : IQVIA

LE MARCHE PHARMACEUTIQUE ALGERIEN

OU SE SITUE L'ALGÉRIE ?

 80 usines de fabrication opérationnelles (+151 en construction), principalement pour la forme solide

 368 produits interdits à l'importation

 +55% de la demande nationale en médicament produite localement

 9 des 10 plus grandes sociétés pharmaceutiques mondiales présentes en Algérie

 94 entreprises locales algériennes actives

Source : IQVIA

Soutenu par le contexte démographique le marché pharmaceutique Algérien continue à croître à bon rythme

Evolution du marché pharmaceutique Algérien* (Mds DZD)

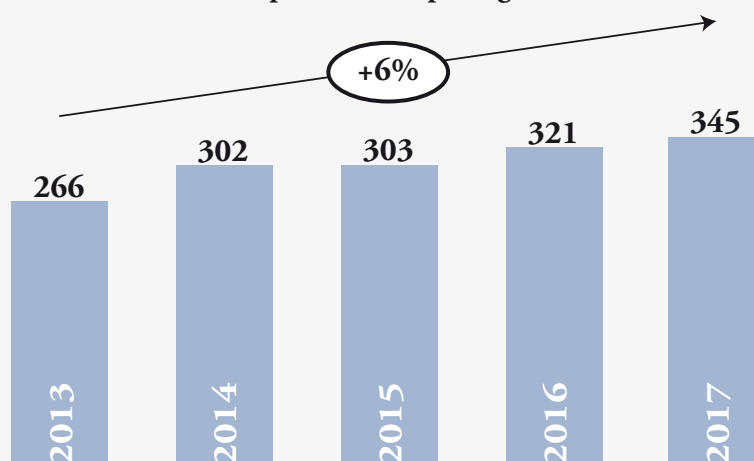

*Total du marché : Détail et hospitalier
Source : IQVIA

L'Algérie, classée dans le Top 3 dans la région MENA

Dépenses de santé dans la région MENA (%/PIB)

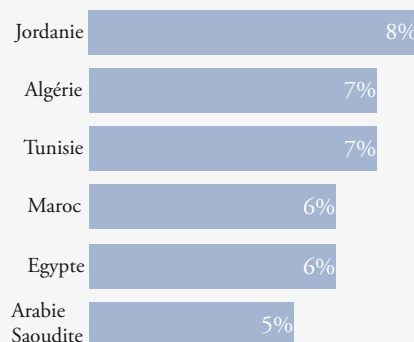

Source : IQVIA

Evolution du marché pharmaceutique dans la région MENA (Mds USD)

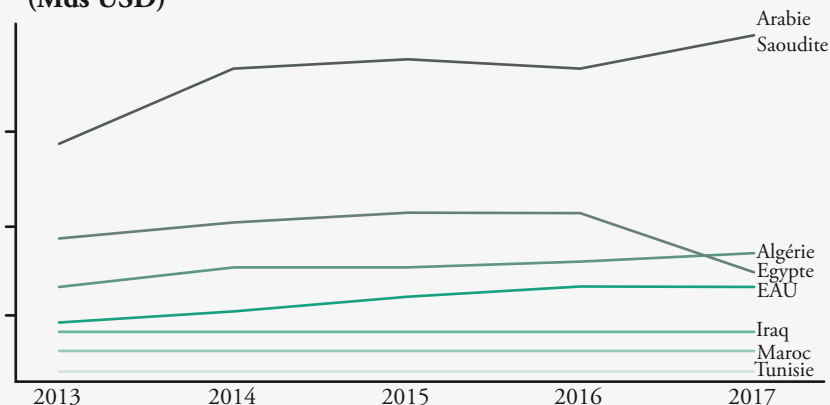

Source : IQVIA

Un net changement dans les ventes de produits locaux a été observé au cours des 5 dernières années au détriment des médicaments importés

Part de la valeur des produits de détail par source

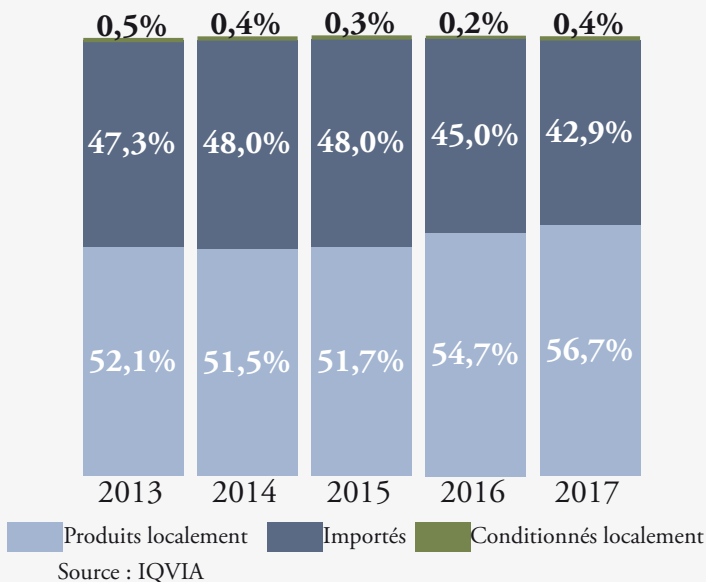

PRINCIPAUX MOTEURS DE CROISSANCE

- ➔ Incidence croissante des maladies non transmissibles
- ➔ Amélioration des taux de diagnostic grâce à des programmes de dépistage, menant à un plus grand nombre de patients qui n'avaient pas été diagnostiqués
- ➔ Lancement d'une nouvelle agence de régulation accélérant le processus d'enregistrement des produits
- ➔ Croissance du nombre de personnes âgées
- ➔ Un solide système de remboursement et de co-paiement pour les médicaments contre les maladies chroniques

Un système de sécurité sociale favorable au développement du marché pharmaceutique



Système de sécurité sociale étendu couvrant:

- Perte de salaire (par exemple chômage, retraite, incapacité de travail)
- Charges sociales (par exemple, santé, enfants)
- Absence de revenu gagné en dehors du contrôle du prestataire

Contributions

- Employés: 9% pour l'employé et 25% pour l'employeur
- Indépendants: les cotisations s'élèvent à 15% du revenu net d'impôt



- Couverture des soins préventifs et curatifs
- Domaines couverts: soins hospitaliers, pharmaceutiques, soins dentaires, chirurgie
- Remboursement: remboursement de 80% pour les assurés au statut normal; Remboursement à 100% pour les patients atteints d'une maladie chronique
- Le mécanisme général de paiement tiers (tiers-payant), entièrement mis en œuvre, contribue à la croissance globale du marché



- Le prix de référence est utilisé pour le remboursement des produits pharmaceutiques
- Les produits pharmaceutiques regroupés en groupes thérapeutiques. Prix maximum fixé pour chaque groupe

PRÉSENTATION BIOPHARM

NOTRE MISSION



En tant qu'acteur de l'industrie pharmaceutique Algérienne, le Groupe BIOPHARM a pour mission :

“ Assurer la disponibilité et l'accessibilité d'un maximum de médicaments, dans le respect des normes qualité nationales et internationales aux patients Algériens.

NOS VALEURS



TRANSPARENCE, CONFORMITE, INTEGRITE ET ENGAGEMENT sont les valeurs de notre organisation qui nous guident dans notre façon d'interagir avec notre environnement. Leur respect et leur application par l'ensemble de nos collaborateurs dans leurs activités au quotidien sont au cœur de nos priorités et s'expriment à travers nos responsabilités envers nos partenaires.

C'est dans l'optique de concrétiser cet engagement que nous avons mis en place cette année le code d'éthique. Celui-ci s'adresse aussi bien aux employés de BIOPHARM qu'aux membres de son conseil d'administration, à ses clients, à ses fournisseurs et à ses partenaires.

Les axes développés dans le code d'éthique sont notamment l'engagement pour fournir des services de qualité, l'intégrité dans la conduite des affaires, l'équité professionnelle, la gestion des informations, l'hygiène, la sécurité et l'environnement (HSE) et enfin les dons caritatifs,



NOTRE POSITION

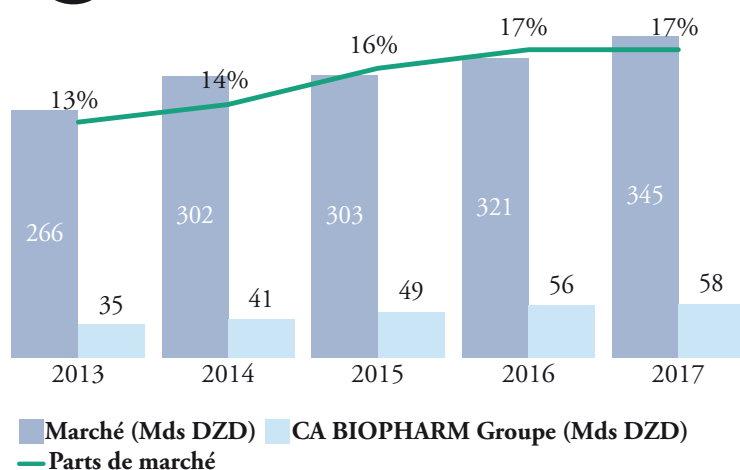

NOTRE STRATEGIE



Le Groupe BIOPHARM axe sa stratégie sur une intégration verticale, lui permettant de saisir toutes les opportunités du marché pharmaceutique Algérien et de dégager de la valeur pour ses actionnaires, ainsi que de continuer à être présent sur les différents métiers du secteur pharmaceutique et sur toute la chaîne de valeur locale du médicament.

- ➔ Des investissements importants dans le développement aussi bien de ses capacités industrielles que de son réseau commercial
- ➔ L'élargissement de sa marque sur le marché en développant une quinzaine de produits par an
- ➔ L'association avec des partenaires internationaux de renom, lui permettant d'acquérir les savoir-faire et technologies les plus innovants
- ➔ La formation continue de ses collaborateurs afin de répondre aux standards internationaux du secteur

DU GROUPE



FAITS MARQUANTS

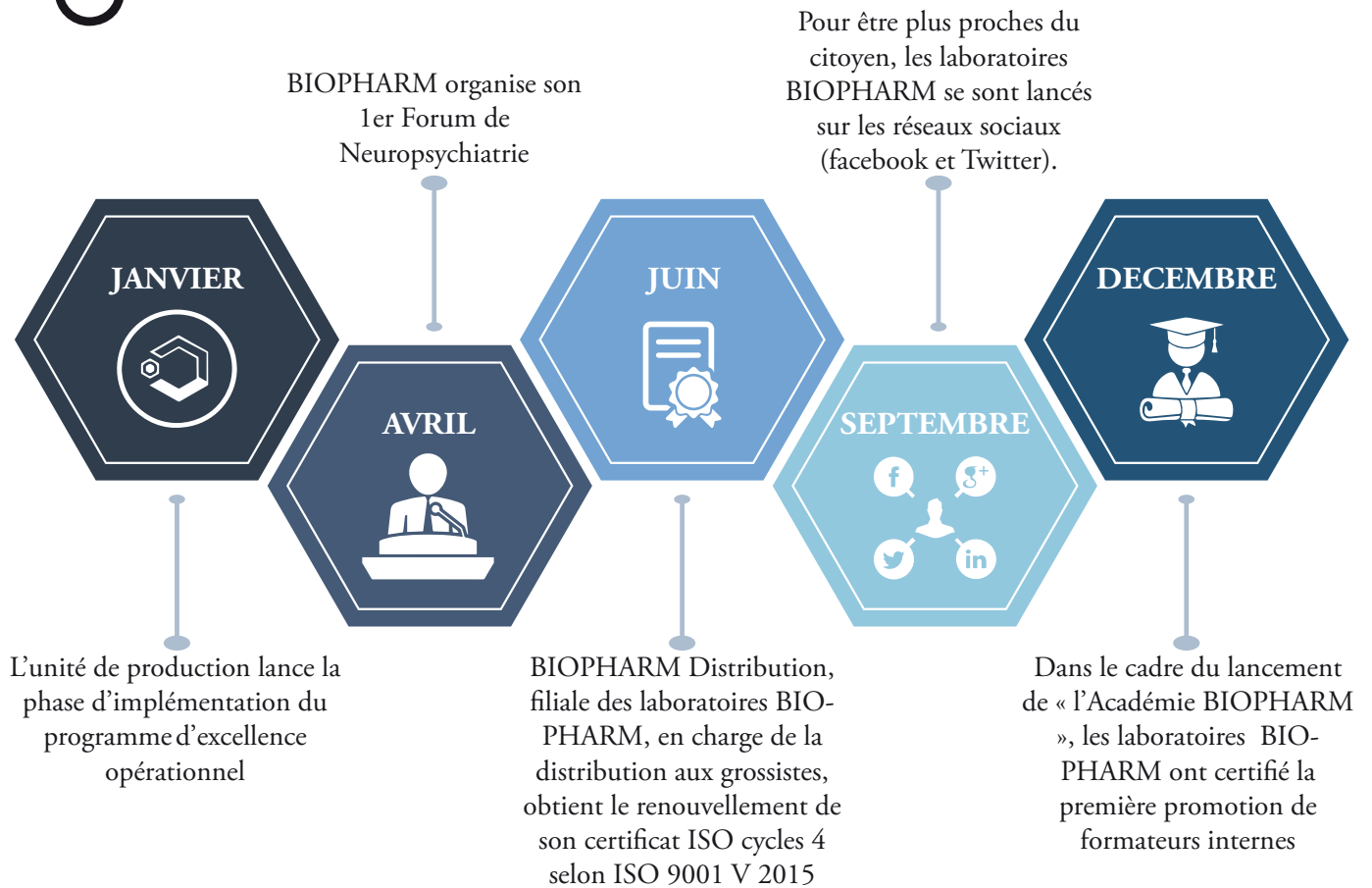

NOTRE GOUVERNANCE

ADMINISTRATEURS DU GROUPE BIOPHARM

Sofiane LAHMAR

Président du Conseil d'Administration

Membre du Conseil à titre
personnel

Et représentant de ADP
entreprises WLL

Egalement Membre du Conseil d'Administration de General Emballage SPA
et de Touax Industrie Modulaire Algérie
SPA



Sofiane Lahmar est Associé chez Development Partners International (DPI), l'un des leaders du Private Equity en Afrique. Il a rejoint DPI en Avril 2010.

Son expérience professionnelle couvre les métiers de l'investissement et du private equity, du conseil en fusions/acquisitions, et du trading d'options. Avant de rejoindre DPI, il était Associé et "Co-Chief Investment Officer" chez Kingdom Zephyr Africa Management (KZAM), une société d'investissement pan-africaine détenue en majorité par Kingdom Holding Company, le véhicule d'investissement de SAR le Prince Alwaleed bin Talal bin Abdulaziz Al Saud, membre de la famille royale saoudienne et investisseur international.

Avant de rejoindre KZAM en 2005, Sofiane était Vice-Président dans le département Fusions et Acquisitions de la banque d'affaires JPMorgan à New York où il a conseillé et travaillé sur des transactions de fusions et acquisitions d'un montant global de plus de US\$ 25 milliards. Sofiane a commencé sa carrière professionnelle sur le desk de trading d'options de change de FleetBoston à Boston.

Sofiane a été et est administrateur et membre des comités, et des conseils d'administrations des sociétés dans lesquelles il a investi. Il a été nommé comme un des "Financial News 100 Rising Stars" à Londres en 2008, comme un des "Managers de Private Equity de l'Année en Afrique" en 2010 par Jeune Afrique, et comme un des "Leaders de Demain en Afrique" par Jeune Afrique en 2013.

Sofiane détient un Masters en Finance et Economie Internationale de la International Business School de Brandeis University à Boston et une Maîtrise des Sciences de Gestion de l'Université Paris Dauphine.

Lies KERRAR

Membre du conseil d'administration

Représentant Med
investment Holding SPA

Egalement Membre du Conseil
d'Administration de Emploitic SPA



Lies Kerrar a œuvré pendant dix ans sur les marchés financiers en Corporate Finance, Fusions & Acquisitions (M&A) et en développement de fonds de placement. Lies Kerrar a travaillé pour plusieurs banques d'investissement, y compris la Financière Banque Nationale au Canada spécialiste en placements et analyse d'investissements. A partir de 2004, il a dirigé des mandats de financements, de fusion acquisitions, et de conseil aux institutionnels sur le marché algérien. Il a contribué à développer le marché obligataire algérien et a créé Humilis Finance, firme de conseil en Corporate Finance, qui est la première firme indépendante autorisée en Algérie à constituer activités en opérations de courtage en Bourse.

Il est président de Hawkama El Djazair, l'Institut algérien de gouvernance d'entreprise (Algérie), et un contributeur de la Task Force OEDC-MENA sur la gouvernance d'entreprise. Il est membre exécutif du Forum des Chefs d'Entreprises (FCE), préside la Commission fiscalité et est membre du Conseil National de la Fiscalité.

Il est titulaire d'un MBA Finance de HEC Montréal et a étudié la Finance et les produits dérivés d'entreprise à l'Université de Toronto. Il a réalisé plusieurs programmes professionnels, y compris CFA (Chartered Financial Analyst), niveau I, certification canadienne sur les valeurs mobilières ainsi que la qualification SFI de la Banque mondiale comme Expert en formation d'administrateurs.

Jade DEL LERO MOREAU

Membre du conseil d'administration

Egalement Membre du conseil
d'administration de General
Emballage SPA.



Jade Del Lero Moreau est Investment Professional chez Development Partners International (DPI), l'un des leaders du Private Equity en Afrique. Il a rejoint DPI en Janvier 2014.

Son expérience professionnelle couvre les métiers de l'investissement et du private equity, du conseil en fusions/acquisitions, et la recherche d'actions.

Avant DPI, Jade Del Lero Moreau était Vice-Président dans le département Fusions et Acquisitions de la banque Société Générale, il a été basé à Paris couvrant les secteurs industrie lourde et biens de consommation (2007-2009 et 2012), et à Madrid couvrant le secteur des infrastructures (2010-2011). Avant cela, Jade Del Lero Moreau a commencé sa carrière au département Equity Research de Goldman Sachs à Londres.

Jade est titulaire d'un double diplôme d'ingénieur de l'École Nationale Supérieure de Techniques Avancées (Paris) et de l'Escuela Técnica Superior de Ingenieros Industriales UPM (Madrid) (2005), un master de l'ESCP Europe (2006) et d'un MBA de l'INSEAD (2013).

Gilles DE CLERCK

Membre du conseil d'administration



Gilles de Clerck est Associé-Fondateur chez Euro Mena Funds (Capital Trust Group), l'un des leaders du Private Equity sur la région MENA. Il a rejoint EuroMena en Septembre 2004.

Son expérience professionnelle couvre les métiers de l'investissement et du private equity, et du conseil en stratégie et management. Avant de fonder EuroMena, il était Senior Manager chez Vertone (2002-2004) et Booz Allen & Hamilton au Moyen-Orient (1995-2000).

Gilles est aussi investisseur et fondateur de Webraska Mobile Technologies, société dans le secteur des technologies dans la région Benelux & Scandinavie.

Gilles est diplômé de l'ESSEC, une Grande Ecole de Management (Paris).

NOM	ADRESSE
Sofiane LAHMAR	57 Bradbourne Street, London SW6 3TF, UK
ADP entreprises WLL	N° 241 BT 133, Rue 383, lot 316 Manama El Bahrein
Gilles DE CLERCK	Starco Center, Block C 8 th Floor Beirut, PO Box 11-439 Lebanon
Jade DEL LERO MOREAU	Flat 88 - 72 Farm Lane, SW6 1BQ, London, UK
Med Investment Holding SPA	7 rue Said Gharbi, Alger, Algérie

DIRIGEANTS SOCIAUX DU GROUPE BIOPHARM

Abdelouahed KERRAR



Directeur Général

Docteur en médecine, Titulaire d'un diplôme d'étude médicale spécialisé en Chirurgie générale. A exercé en qualité d'assistant en Chirurgie générale avant de rejoindre le groupe en 1994 où il a occupé successivement les fonctions de Responsable de la Division marketing, Directeur de l'unité centrale des ventes, Directeur Général de la filiale Biopure. Depuis juillet 2015 il assure la fonction de Directeur Général Opérations.

Kamal AMEUR



Directeur Général

Diplômé en droit il a exercé différentes fonctions dans l'administration pendant dix ans avant de rejoindre le groupe BIOPHARM en 2001 où il a assuré successivement les fonctions d'attaché de direction à la Direction générale du groupe, de Directeur de l'administration Générale et de Directeur Juridique. Depuis juillet 2015, il assure la fonction de Directeur Général Support.

DIRIGEANTS SOCIAUX DES SOCIÉTÉS DU GROUPE BIOPHARM

NOM	ADRESSE	SOCIETE	QUALITE
Abdelouahed KERRAR	Rue des Oliviers Birkhadem, Alger	BIOPHARM Distribution SPA	Président Directeur Général
		BIOPURE SPA	Président Directeur Général
		HHI SPA	Président Directeur Général
		BIOPHARM iinvestment SPA	Membre du Conseil d'Administration
		Cipla Algerie	Représentant de la personne morale : BIOPHARM Distribution SPA
Kamal AMEUR	Cité 86 Logts, Bt 1 Delly Brahim, Alger	BIOPHARM Distribution SPA	Directeur Général
		BIOPHARM Logistic SPA	Président Directeur Général
		PROFAM SPA	Président Directeur Général
		BIOPHARM iinvestment SPA	Président Directeur Général
		Cipla Algerie	Représentant de la personne morale : BIOPHARM Investment SPA

ACTIVITÉS DU CONSEIL D'ADMINISTRATION

- Le conseil d'administration a tenu sept (07) réunions au cours de l'année 2017, aux dates suivantes :
- 12 Septembre 2017
 - 23 Novembre 2017
 - 14 Décembre 2017
 - 21 Février 2017
 - 24 Avril 2017
 - 04 Mai 2017
 - 20 Juin 2017

Ces réunions ont porté sur l'approbation des budgets, l'orientation stratégique de la société et le suivi de l'activité du groupe.

ACTIVITÉS DES COMITÉS DU CONSEIL D'ADMINISTRATION

COMITÉ DE RÉMUNÉRATION ET DE NOMINATION

Le comité de rémunération et de nomination s'est réuni en date du 04 Mai 2017, du 19 Juin 2017 et du 12 Septembre, afin d'étudier et proposer au Conseil d'Administration toutes recommandations en politique de rémunération.

Le comité de rémunération est composé des membres suivants :

NOM	FONCTION
Sofiane LAHMAR	Président
Rachid HAMMOUDI	Membre indépendant

COMITÉ D'AUDIT

Le comité d'audit s'est réuni en date du 12 Avril 2017 afin d'étudier les rapports présentés au conseil d'administration sur les comptes sociaux et le contrôle externe et interne.

Le comité d'audit est composé des membres suivants :

NOM	FONCTION
Gilles DE CLERCK	Président et Administrateur
Jade DEL LERO MOREAU	Administrateur

ACTIVITÉS DE L'ASSEMBLÉE GÉNÉRALE

L'Assemblée Générale s'est réunie une fois au cours de l'année 2017 en date du 20 Juin 2017.

Cette séance avait pour ordre du jour :

- Approbation des comptes de l'exercice 2016
- Approbation des comptes consolidés de l'exercice 2016
- Affectation des résultats de l'exercice 2016 et distribution des dividendes
- Quitus à donner aux administrateurs
- Jetons de présence des administrateurs
- Règlement des honoraires des commissaires aux comptes
- Acceptation de la démission d'un administrateur
- Désignation d'un nouvel administrateur
- Pouvoirs à conférer

COMMISSAIRES AUX COMPTES

Conformément aux dispositions de l'article 732 bis 2 du code de commerce, la société est contrôlée par deux commissaires aux comptes :

NOM et PRENOM	ADRESSE	PERIODE DU MANDAT
Aissa DROUA	N°04, Boulevard Mohamed V, Alger centre, Alger, Algérie	2015, 2016, 2017
Rabah BERARMA	N°03, Cité Beau Séjour, Bouzareah, Alger, Algérie	2016, 2017, 2018

CONVENTIONS VISÉES À L'ARTICLE 628 DU CODE DU COMMERCE

Durant l'exercice 2017, il n'a pas été conclu de convention entrant dans le champ d'application des dispositions de l'article 628 du code du commerce.

EVOLUTION DU CAPITAL DE BIOPHARM

Le capital de la société est de DZD 5 104 375 000 divisé en 25 511 875 actions d'une valeur nominale de 200 dinars chacune.

Structure juridique du Groupe BIOPHARM

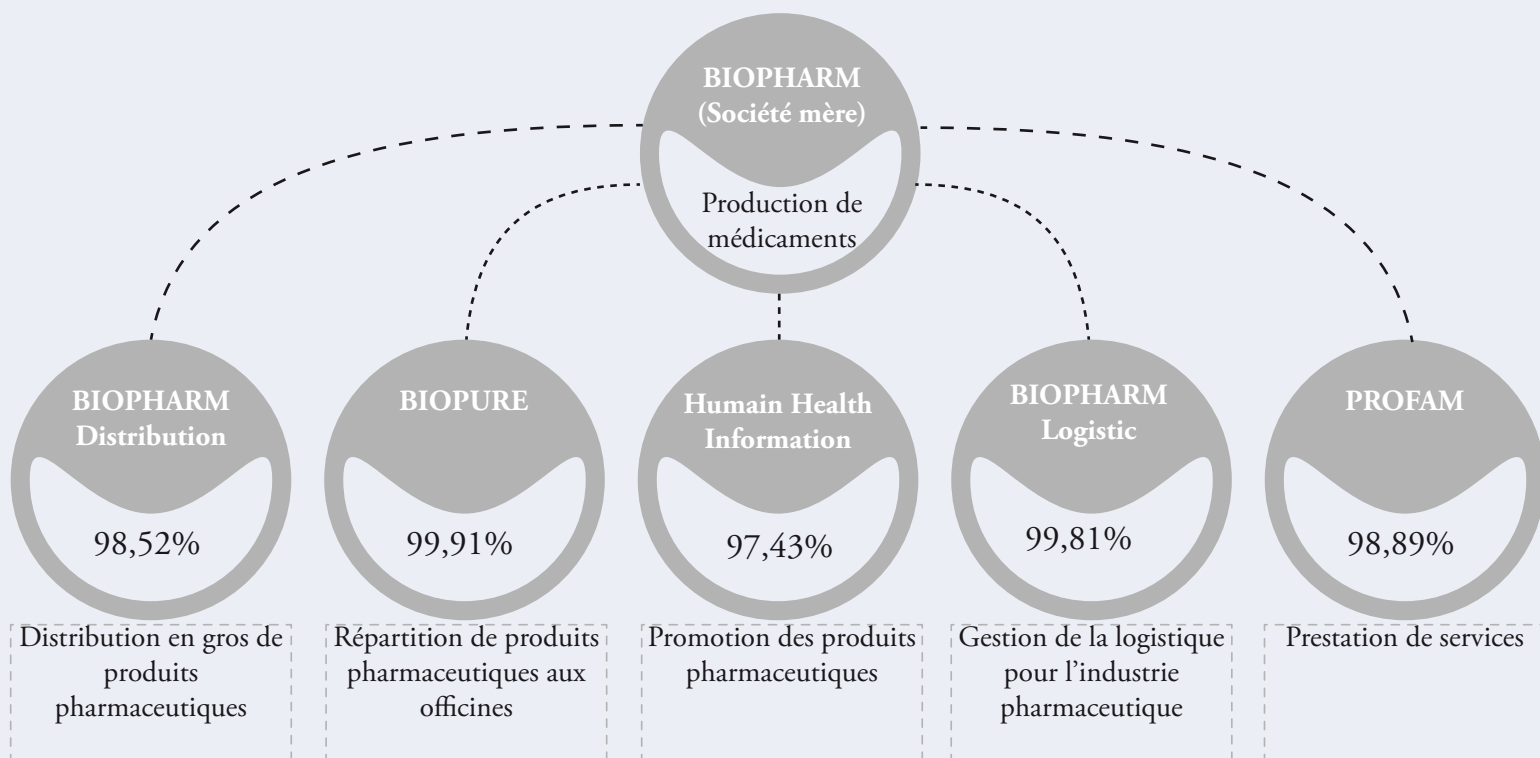

AUTRES PARTICIPATIONS

BIOPHARM détient une participation à hauteur de 30% dans le capital BIOPHARM Investment, entreprise

représentant le groupe dans les sociétés à créer avec nos partenaires.

NOS PERFORMA

PRODUCTION



Bâtie sur un site de 9 500m², notre unité de Oued Smar (Alger, Algérie) fabrique aujourd'hui quelques 45 millions d'unités annuellement, à travers neuf (9) lignes de production, soit deux (2) lignes pour les formes liquides (petits et grands volumes), une (1) ligne de crèmes et gels, deux (2) lignes de suppositoires et quatre (4) lignes de formes sèches (sachets, poudre, pilules et comprimés). Notre gamme de production comprend plus de 130 génériques, couvrant les principales classes thérapeutiques.

Le laboratoire pharmaceutique BIOPHARM contribue, depuis le lancement de ses fabrications en 2005, à la création d'emplois nouveaux à haute valeur ajoutée, au développement de génériques innovants et à la réduction de la dépendance extérieure de notre pays, dans un secteur industriel complexe et exigeant.

Dès le départ, notre option fut celle d'un engagement durable pour la qualité et, en conséquence, celle de l'investissement dans les ressources humaines et la formation permanente de nos équipes. Dans le respect des Bonnes Pratiques de Fabrication (BPF) pharmaceutiques, le contrôle de la qualité de chaque médicament s'exerce de manière continue, à toutes les phases de sa fabrication et s'applique à l'ensemble de ses composants. Notre département Assurance-qualité, appuyé lui-même sur un laboratoire de contrôle doté des équipements les plus modernes, supervise l'ensemble des opérations de production et ce, jusqu'à la livraison finale de nos produits.

Au cœur des activités de notre usine, se trouve un Laboratoire de recherche et de développement dont les performances nous permettent de formuler chaque année près d'une quinzaine (15) de nouveaux produits génériques.

Chiffre d'affaires

6 658

Mns DZD

+18,9%

Résultat
opérationnel

2 226

Mns DZD

+71,7%

165

SKU

325

Mns DZD

investis

45

Mns d'UV

+28%

NCES EN 2017

NOS LANCEMENTS EN 2017



DISTRIBUTION

Notre filiale BIOPHARM Distribution a développé durant plus de deux décennies un large réseau de distribution constitué de 2 centres de distribution et de 150 grossistes répartiteurs répartis sur le territoire algérien. Ce réseau met à la disposition des professionnels et des patients plus de 500 produits de différentes classes thérapeutiques.

A BIOPHARM Distribution, nous nous appuyons sur une équipe de professionnels commerciaux pour assurer l'acheminement des produits qui nous sont confiés vers nos clients et pour garantir, ce faisant, leur disponibilité permanente pour les patients. Notre réseau de distribution grossiste, tourné vers la satisfaction de nos clients, est certifié, depuis 2008, selon le Référentiel Qualité ISO 9001.

Chiffre d'affaires

32 029

Mns DZD
+4,8%

Résultat
opérationnel

3 592

Mns DZD
+5,2%

≈79 Mns d'UV

RÉPARTITION

Chiffre d'affaires

33 957

Mns DZD
+12,7%

Résultat
opérationnel

2 160

Mns DZD
+30,9%

4500
clients

La filiale BIOPURE, créée en 2006, s'impose aujourd'hui sur le marché algérien comme un des acteurs majeurs de la répartition de médicaments aux officines pharmaceutiques grâce, notamment, à son large réseau constitué de 6 centres de distribution situés à Blida, Alger, Tizi Ouzou, Constantine, Ouar-gla et un nouveau à Biskra.

A Biopure, nous œuvrons à répondre aux exigences de notre clientèle et à l'amélioration continue de nos prestations de services, grâce, notamment :

- A notre respect des Bonnes Pratiques de Stockage et de distribution de nos produits ;
- A notre stricte observance des contraintes de la chaîne du froid ;
- A notre gestion moderne et réactive des commandes, des facturations et des règlements ;
- A la proximité de notre clientèle et à la disponibilité de notre force de vente ;
- A un système de formation continue que nous déployons au bénéfice de l'ensemble de nos collaborateurs.

PROMOTION ET INFORMATION MÉDICALE

La filiale Human Health Information (HHI), entrée en activité en 2002, est une société de représentation et d'information médicales qui apporte une assistance intégrée et complète aux laboratoires désirant avoir une représentation en Algérie.

Human Health Information (HHI) assure:

- La représentation réglementaire et pharmaceutique auprès du Ministère de la Santé, de la Population et de la Réforme Hospitalière ;
- Le conseil en marketing et la promotion médico-pharmaceutique ;
- Le recrutement, l'encadrement et la formation des délégués médico-commerciaux qui assurent l'information médicale auprès des spécialistes de la santé (médecins, pharmaciens, dentistes...) et des structures médicales (PCH, hôpitaux, cliniques publiques et privées et distributeurs).

HHI assure la promotion aussi bien des marques BIOPHARM que de ceux de ses partenaires.

Chiffre d'affaires

866

Mns DZD
+23,9%

Résultat
opérationnel

15

Mns DZD
+2,3%

156 représentants
médicaux et commerciaux

546 évènements

Chiffre d'affaires

2 297

Mns DZD
+27,6%

Résultat opérationnel

800

Mns DZD
+45,1%

313

Mns DZD investis

LOGISTIQUE

BIOPHARM Logistic, née en 2014, assure des prestations de logistique des flux et la réalisation et l'exploitation d'infrastructures. Son premier objectif est d'offrir des prestations logistiques répondant aux standards internationaux que sont les Bonnes Pratiques de Distribution et de stockage des produits pharmaceutiques.

Elle s'appuie, pour ce faire, sur un réseau de 6 plateformes logistiques répartis sur l'ensemble du territoire, et couvrant des espaces de stockage équipés de chambres froides qualifiées, validées et opérationnelles.

Disposant d'une flotte de plus 300 véhicules et d'un personnel hautement qualifié et expérimenté, elle a effectué plus de 132 000 manipulations de palettes en 2017.

RESSOURCES HUMAINES

Une politique RH à l'image des ambitions de croissance et de pérennité du groupe

Evolution de l'effectif du Groupe

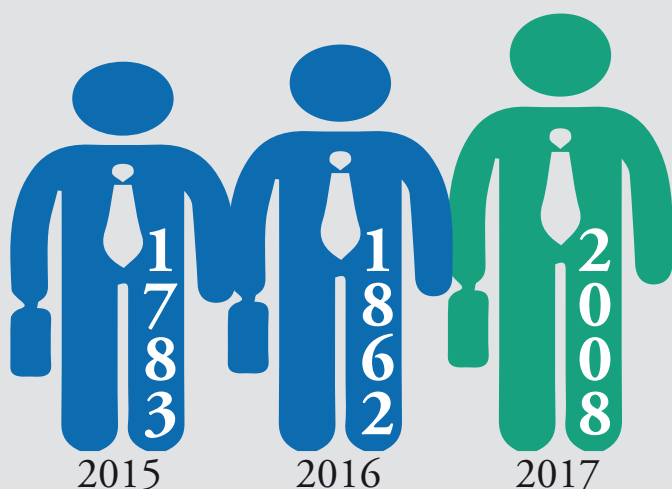

+7,8%

collaborateurs VS 2016

163

Emplois créés

Taux d'encadrement

23%



Ancienneté moyenne

5 ans

Moyenne d'âge

37 ans



Turnover

5,7%



Personnel féminin

27%

44%

Des cadres sont des femmes

BIOPHARM ACADEMIE

Le lancement du projet « BIOPHARM ACADEMIE » vise à répondre aux besoins en ressources qualifiées des activités du groupe, et ce, par le développement professionnel de nos collaborateurs à travers des programmes adaptés. Ces derniers sont délivrés par un vivier de formateurs internes et externes choisis pour leur expertise dans leur métier respectif.

Les objectifs visés par ce projet sont :

- L'amélioration de la performance du personnel par le développement des compétences
- Le transfert et le partage des connaissances et expertises intra entreprise grâce aux formateurs internes
- L'augmentation du volume horaire et effectif pédagogique
- Le développement de la polyvalence et de la mobilité inter filiale
- Le développement de la gestion des carrières : l'évolution professionnelle comme levier de rétention des talents

Première promotion de formateurs certifiés

Les formations en interne seront assurées par nos propres formateurs qualifiés

Les formations en externe seront assurées par des consultants experts



Renforcement de l'effort de formation

Répartition des heures de formation par domaine



■ 2015
■ 2016
■ 2017

HYGIÈNE, SÉCURITÉ ET ENVIRONNEMENT

*Des actions permettant
de mettre en œuvre les
meilleurs pratiques HSE*

Evaluation
de la conformité
réglementaire
HSE

Programme
de formation
et sensibilisation
HSE

Mise
en place des
commissions
paritaires d'hygiène
et de sécurité

Elaboration
de la politique
et de la fiche
processus HSE

Evaluation
des risques
professionnels

Evaluation
des aspects
environnementaux

Mise en place
des conventions
HSE

Processus de
vérification
technique des
équipements
industriels

Mise en place
des procédures
opérationnelles
HSE

MANAGEMENT DE LA QUALITÉ

Une politique qualité en accord avec les objectifs généraux de l'organisation

Nous nous adaptons aux changements du marché, aux attentes de nos clients, fournisseurs et actionnaires et plaçons le client final, à savoir le patient, au cœur de toute notre attention

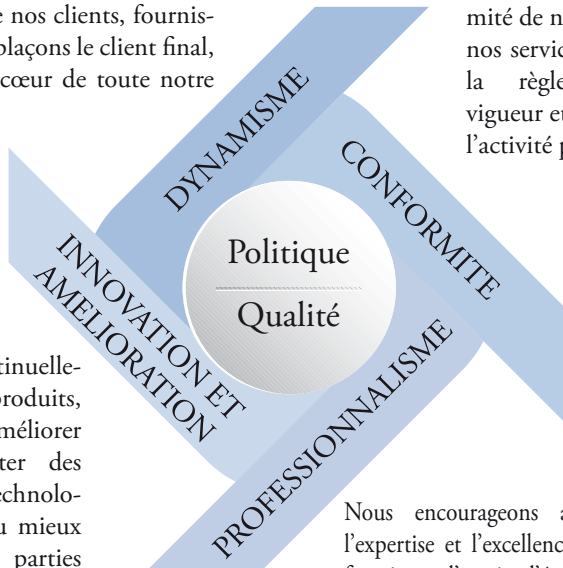

Nous assurons la conformité de nos produits et de nos services en respectant la réglementation en vigueur et les exigences de l'activité pharmaceutique

Les nouvelles exigences de la version 2015 de la norme ISO 9001 sont :

- Orientations satisfaction parties intéressées ;
- Détermination des enjeux externes et internes pertinents liés à l'environnement de l'entreprise ;
- Identification des parties intéressées pertinentes, attentes & exigences ;
- Approche par le risque ;
- Pérennisation du savoir par la gestion des connaissances.

Nous enrichissons continuellement notre gamme de produits, nous nous attachons à améliorer nos services et adopter des nouvelles pratiques et technologies afin de répondre au mieux aux besoins de nos parties intéressées et garantir le développement durable et la pérennité de l'entreprise

Nous encourageons activement l'expertise et l'excellence, et nous favorisons l'esprit d'équipe et le développement personnel de nos collaborateurs



20

AUDITS INTERNES ET EXTERNES

Un savoir-faire organisé et mémorisé

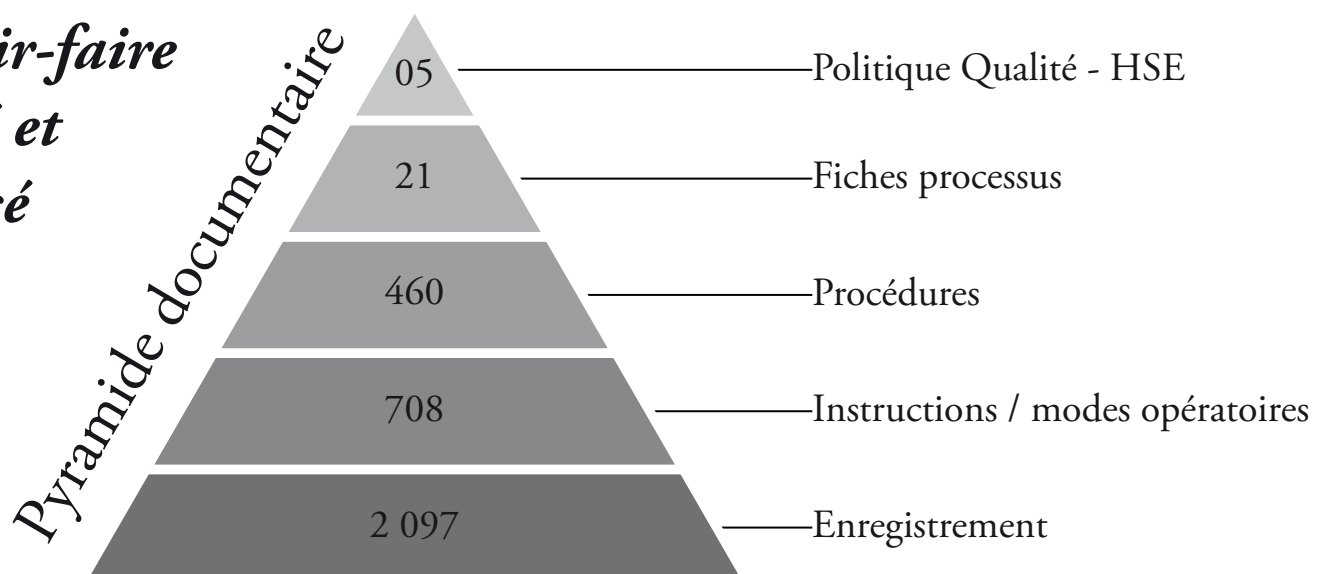

SYSTÈME D'INFORMATION

D'importants investissements dans le système d'information pour une standardisation à l'échelle du groupe

STRATE APPLICATIVE

22

Mns DZD
investis en
Softwares

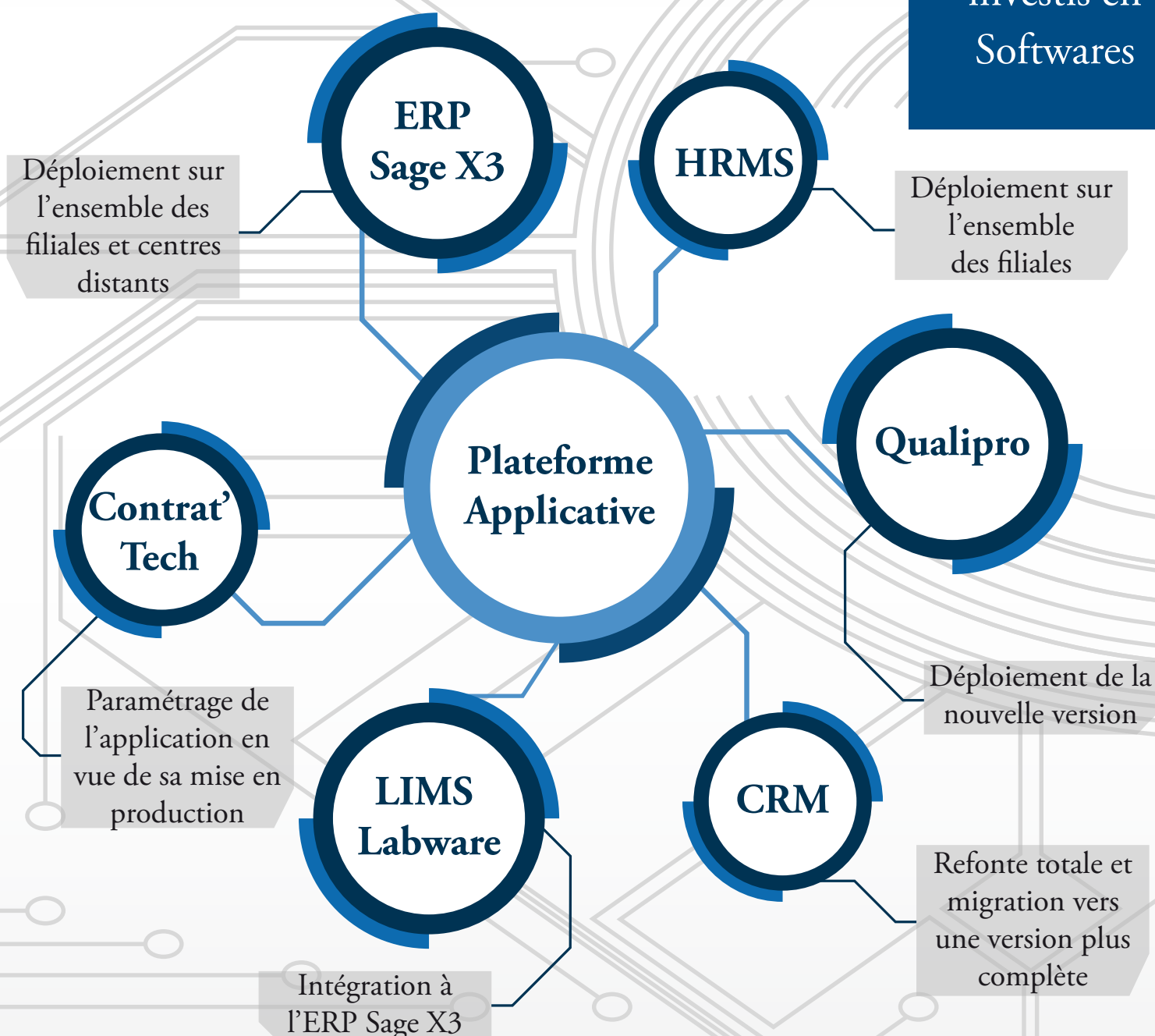

STRATE TECHNIQUE

28

Mns DZD
investis en
Hardwares



Augmentation des capacités de stockage

Augmentation des ressources



146 Serveurs physiques et virtualisés

Taux de disponibilité : **+99%**

Une politique de sécurité garantissant confidentialité, disponibilité et intégrité des données

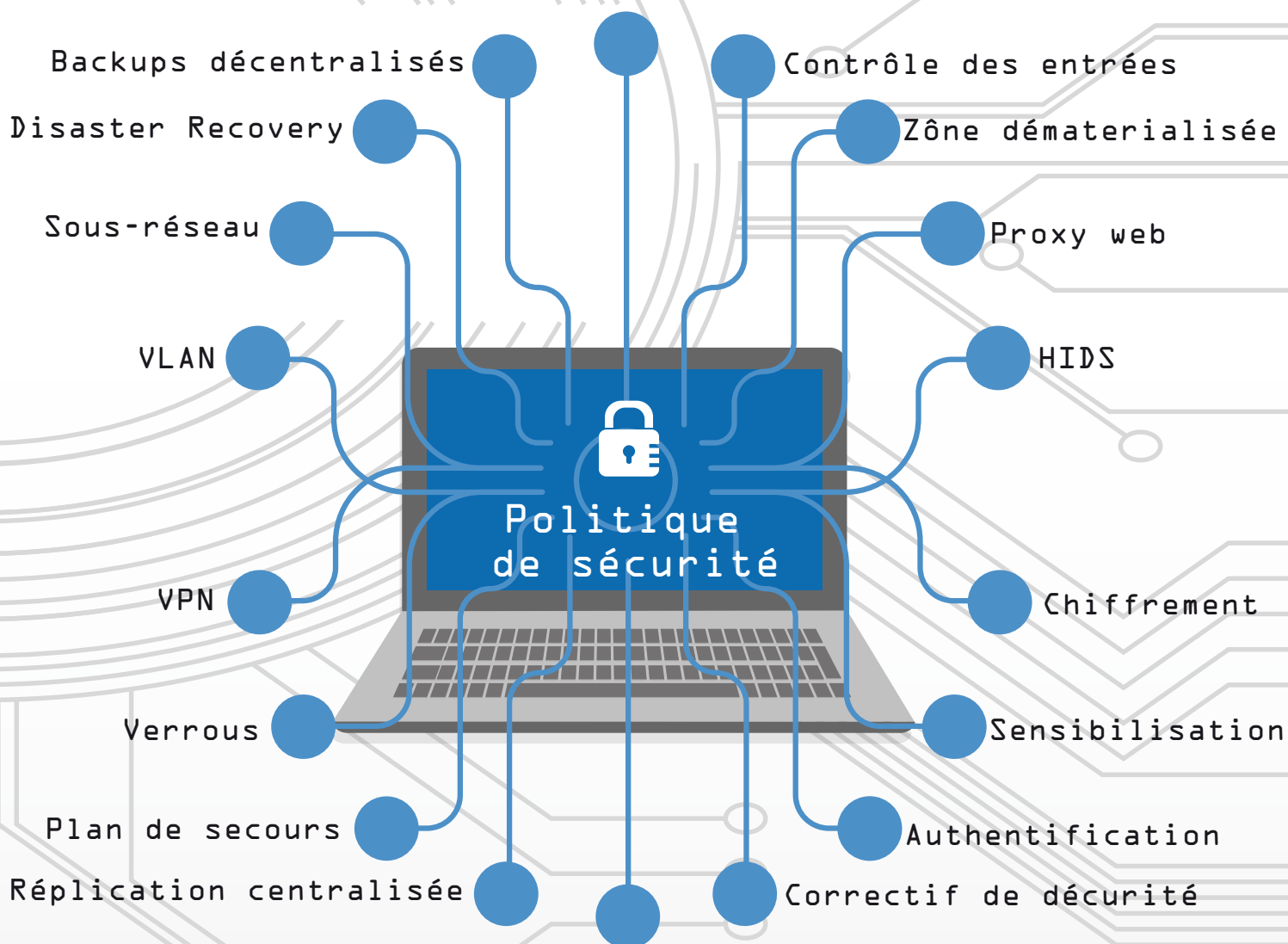

NOS PROJETS

*PROJET ALPHA : RÉALISATION D'UNE NOUVELLE
USINE DE PRODUCTION À OUED SMAR*



Investissement **5,74** Milliards DZD

Chiffre d'affaires 2022 **8,7** Milliards DZD

Premier lancement commercial

T1-2021

Capacité de production **120** Millions d'UV

+100 SKU

CRÉATION D'UN COMPLEXE INDUSTRIEL ET LOGISTIQUE PHARMACEUTIQUE À BOUIRA



Investissement

4,04 Milliards DZD

Zone de production

5 000 m²

Stockage de matière première

12 000 palettes

Stockage de produits finis

20 000 palettes

Livraison des travaux

T2-2020

Centre de développement
des compétences

BIOPHARM
Académie

RAPPORT FINANCIER

MÉTHODE ET PÉRIMÈTRE DE CONSOLIDATION

DÉCLARATION DE CONFORMITÉ

Les comptes du Groupe BIOPHARM sont consolidés au 31 Décembre 2017 conformément aux dispositions de la loi n° 07-11 portant Système Comptable et Financiers « SCF » et les textes subséquents pris pour son application, dont l'arrêté du Ministre des Finances du 26 juillet 2008

fixant les règles d'évaluation et de comptabilisation, le contenu et la présentation des états financiers ainsi que la nomenclature et les règles de fonctionnement des comptes. Ils sont présentés comparativement avec les états arrêtés au 31 décembre 2016.

BASE D'ÉTABLISSEMENT

Les présents états financiers ont été préparés selon la méthode du coût historique sauf en ce qui concerne la réévaluation

de certains actifs corporels amortissables et non amortissables acquis ou créés avant 2007.

MÉTHODE DE CONSOLIDATION

La société mère détient le contrôle exclusif de toutes ses filiales. Par conséquent, les états financiers sont consolidés selon la méthode de l'intégration globale, conformément aux dispositions de l'arrêté susmentionné. La clôture des comptes de toutes les entités incluses dans le périmètre de consolidation s'effectue le 31 décembre.

- Méthode de la comptabilité d'engagement ;
- Permanence de présentation ;
- Importance relative.

Les transactions significatives, soldes, produits et charges intra-groupe ont été entièrement éliminés lors de la consolidation.

Les états financiers consolidés ont été établis selon les principes généraux :

- Image fidèle ;
- Continuité d'exploitation ;

Les intérêts minoritaires dans l'actif net des filiales consolidées sont présentés séparément des capitaux propres du groupe.

PÉRIMÈTRE ET CRITÈRES DE CONSOLIDATION

Sur la base des méthodes indiquées ci-dessus, le tableau suivant présente le périmètre de consolidation du Groupe BIOPHARM au 31 décembre 2017.

A noter qu'au 31 décembre 2017, les filiales possèdent 10 actions de leurs sociétés sœurs.

Le périmètre de consolidation n'a pas été modifié depuis l'exercice 2016.

Périmètre de consolidation du Groupe BIOPHARM

BIOPHARM SPA	Société consolidante		
	Entité	% Intérêt	% Contrôle
BIOPHARM Distribution SPA	98,52%	98,60%	Intégration Globale
BIOPURE SPA	99,91%	99,92%	Intégration Globale
BIOPHARM Logistic SPA	99,81%	99,84%	Intégration Globale
HHI SPA	97,43%	97,67%	Intégration Globale
PROFAM SPA	98,89%	99,81%	Intégration Globale

ESTIMATIONS

La préparation des états financiers requiert l'utilisation d'estimations et d'hypothèses susceptibles d'avoir un impact sur la valeur comptable des éléments d'actif et de passif, des produits et charges figurant dans les comptes ainsi que sur les informations figurant en annexe sur les actifs et passifs éventuels à la date d'examen des états financiers. Ces estimations et appréciations sont faites sur la base de l'expérience passée ainsi que sur des facteurs jugés raisonnables qui constituent le fondement de ces estimations. Les montants qui figureront dans les états financiers futurs sont susceptibles de différer de ces estimations en fonction de l'évolution de ces hypothèses

ou de conditions différentes, notamment en raison du contexte juridique, économique et financier.

Les estimations et hypothèses élaborées sur la base des informations disponibles lors de la clôture, après prise en compte des événements postérieurs à la clôture, portent principalement sur :

- Les provisions pour dépréciation des stocks et des créances ;
- Les provisions pour garanties données aux clients institutionnels ;
- Les charges à payer.

NOTES AUX COMPTES CONSOLIDÉS

GÉNÉRALITÉS

Les activités du Groupe BIOPHARM sont la fabrication de médicaments par voie sèche, pâteuse et liquide, leur distribution en gros ainsi que la distribution directe auprès des officines. Une gamme de produits importés complète

la proposition commerciale.

Pour rappel, le Groupe a été structuré et constitué au 1er Janvier 2011.

COMPOSITION DU CAPITAL

Au 31 Décembre 2017, le capital social de 5 104 375 000 Dinars est composé de 25 521 875 actions de 200 dinars

de valeur nominale. Aucun changement n'est survenu au cours de l'exercice.

COMPOSITION DU GROUPE

La société et ses filiales sont identifiées ci-dessous comme «le Groupe ». Au 31 Décembre 2017, les filiales du Groupe étaient les suivantes :

Toutes les sociétés du Groupe ont été intégrées globalement.

Le périmètre de consolidation est inchangé entre 2017 et 2016

Entité	Siège sociale	Participation 2017	Participation 2016
BIOPHARM Distribution SPA	Alger	98,60%	98,60%
BIOPURE SPA	Alger	99,92%	99,92%
BIOPHARM Logistic SPA	Alger	98,84%	98,84%
HHI SPA	Alger	97,67%	97,67%
PROFAM SPA	Alger	99,81%	99,81%

PRINCIPES ET MÉTHODES COMPTABLES

Les comptes consolidés sont établis selon la convention du coût historique et sont présentés sous la forme pres-

crite par le nouveau système comptable et financier dit «SCF» entré en vigueur le 1er Janvier 2010.

CONTINUITÉ D'EXPLOITATION

Dans le cadre de la croissance de ses activités, le Groupe affiche un besoin important en fonds de roulement. Ces besoins sont essentiellement couverts par la trésorerie du groupe et le maintien permanent de lignes de financement principalement constituées par des crédits documentaires,

accessoirement par des découverts bancaires, ainsi qu'au recours à l'escompte commercial sur des créances clients. Ces facilités sont assises en partie sur les garanties données par le Groupe (cautions et hypothèques).

CONSOLIDATION

Les états financiers consolidés comprennent les comptes de la Société et des filiales qu'elle contrôle. Le contrôle s'entend comme le pouvoir de la société de diriger, directement ou indirectement, les politiques financières et opérationnelles d'une entité afin d'obtenir des avantages de ses activités. Les états financiers des filiales sont inclus dans les états financiers consolidés à compter de la date à laquelle

RECOURS À DES ESTIMATIONS

La préparation des états financiers consolidés requiert de la part de la Direction de faire des estimations et de retenir des hypothèses susceptibles d'avoir un impact sur le montant des actifs, passifs, produits et charges comptabilisés au cours de l'exercice dans les états financiers consolidés, ainsi que sur les informations figurant en annexe sur les actifs et passifs éventuels. Ces estimations et hypothèses sont établies sur la base du principe de continuité d'exploitation. Elles ont par nature un caractère incertain, les réalisations étant susceptibles de différer parfois de manière significative des données prévisionnelles utilisées. La

SAISONNALITÉ DE L'ACTIVITÉ

L'activité du Groupe n'est pas soumise à des effets significatifs de saisonnalité de ses ventes.

NOTES ANNEXES AU BILAN

A l'actif, les investissements de l'exercice représentent 638 millions de dinars en 2017 après 534 millions de dinars en 2016, démontrant la volonté d'investissement de la société.

Ces investissements se répartissent comme suit :

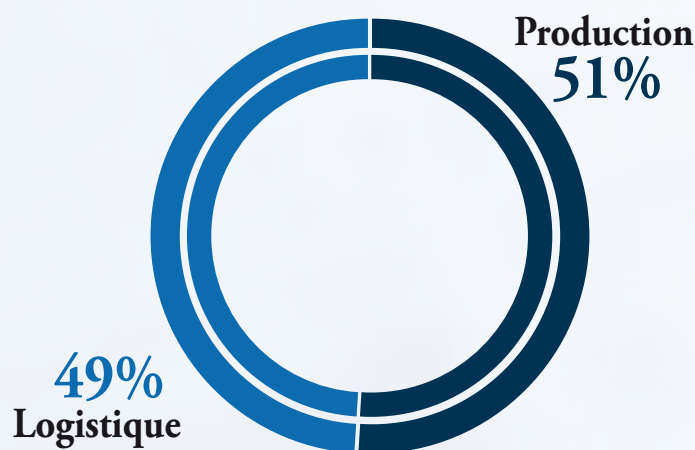

Le compte de stock progresse de 4 077 millions de dinars représentant 108 jours de chiffre d'affaires en augmentation de 21 jours par rapport à l'exercice précédent. Cette augmentation provient essentiellement de la couverture de stock de fin d'année que nous avons voulu constituer eu égard à la difficulté d'approvisionnement à l'importation. Le compte client croît également de 2 151 millions de dinars correspondant à 104 jours de chiffre d'affaires

le contrôle commence et jusqu'à ce qu'il cesse de s'exercer. Les soldes intra-groupes, les transactions significatives ainsi que tous les produits et charges issus des transactions intra-groupes sont éliminés en consolidation.

Les comptes consolidés sont établis en dinars algériens, monnaie nationale, fonctionnelle. Les annexes sont établies en milliers de dinars.

Direction de la Société examine de manière régulière ses estimations sur la base de son expérience, de facteurs jugés raisonnables ainsi que des informations disponibles lors de l'établissement des comptes consolidés.

Les principales estimations de la Direction dans le cadre de la préparation des comptes consolidés portent sur les éléments suivants :

- Ristournes de fin d'année accordées aux clients ;
- Avoirs à recevoir des fournisseurs ;
- Provisions pour dépréciation des stocks ;
- Provisions pour dépréciation des créances clients.

contre 95 jours l'exercice précédent. Cette augmentation est générée par un léger allongement des délais de paiement accordés à notre clientèle dans un contexte de marche difficile.

Le compte autres débiteurs passe de 1 601 à 3 265 millions de dinars correspondant principalement à l'augmentation du poste fournisseurs débiteurs. Cette hausse provient de nos achats de fin d'année.

La trésorerie nette du groupe est en baisse de 1 162 millions de dinars principalement due à une augmentation significative des besoins en fond de roulement liée d'une part à l'augmentation du stock et d'autre part par la nécessité de couvrir les achats à hauteur de 120% et ce 30 jours avant la date prévue d'embarquement.

Au passif, les dettes à long terme diminuent des remboursements des emprunts de l'exercice, soit 282 millions de dinars. La dette financière long terme de BIOPHARM reste très faible, à 1,3% des capitaux propres.

La dette fournisseur augmente de 2 554 millions de dinars, soit 93 jours de chiffre d'affaires contre 80 jours en 2016. Ceci est dû, entre autres, à l'augmentation du stock en fin d'exercice pour les raisons évoquées plus haut, ainsi que le compte « Fournisseurs débiteurs » cité ci-dessus.

Le besoin en fonds de roulement augmente de 32 jours de chiffre d'affaires du fait de l'augmentation du stock mentionné plus haut.

RÉSULTAT OPÉRATIONNEL

L'exercice 2017 voit le chiffre d'affaires atteindre 58,6 milliards de dinars contre 56,3 en 2016 soit une augmentation de 3,9 % tirée par la croissance des activités de production et de répartition malgré le ralentissement des activités d'importation.

La valeur ajoutée croît de 19,1 % passant de 9,982 à 11,885 milliards de dinars du fait de l'augmentation de la part de la production vendue et de la croissance du chiffre

d'affaires de la répartition.

La baisse de 18 % des impôts et taxes est due au changement de taux de la taxe sur l'activité professionnelle (TAP) dans la loi de finances 2017.

Le résultat opérationnel passe de 7,325 à 8,309 milliards de dinars, soit +13,4 % du fait, notamment, de la bonne tenue des coûts opérationnels et des frais de gestion.

RÉSULTAT FINANCIER

Le résultat financier passe de -72 à -334 millions de dinars. Cette forte baisse correspond à la diminution de la

valeur du dinar face au dollar et surtout à l'euro sur cet exercice.

RÉSULTAT NET DE LA PÉRIODE

En conséquence, le bénéfice net consolidé, part Groupe, s'établit à 6,459 milliards de dinars contre 5,512 l'exercice précédent, soit une augmentation de 17,2 %. Le bénéfice

net par action part Groupe est de 253,11 dinars contre 216,00 en 2016.

COMPTES SOCIAUX AU 31 DÉCEMBRE 2017

ETATS FINANCIERS BIOPHARM SPA EXERCICE CLOS LE 31 DÉCEMBRE 2017

BILAN (ACTIF)

LIBELLE	BRUT	AMO/PROV	NET 2017	NET 2016
ACTIFS NON COURANTS				
Ecart d'acquisition-goodwill positif ou négatif				
Immobilisations incorporelles	313 269 832	249 955 597	63 314 235	54 814 614
Immobilisations corporelles				
Terrains	738 063 549		738 063 549	738 063 550
Bâtiments	745 571 250	698 150 299	47 420 950	126 083 436
Autres immobilisations corporelles	2 253 700 703	1 220 460 577	1 033 240 126	778 332 840
Immobilisations en concession				
Immobilisations encours	120 548 378		120 548 378	7 615 452
Immobilisations financières				
Titres mis en équivalence				
Autres participations et créances rattachées	7 085 876 547		7 085 876 547	7 089 948 919
Autres titres immobilisés	50 000 000		50 000 000	50 000 000
Prêts et autres actifs financiers non courants	169 129 388		169 129 388	282 991 703
Impôts différés actif	35 362 409		35 362 409	22 504 846
TOTAL ACTIF NON COURANT	11 511 522 058	2 168 566 472	9 342 955 585	9 150 355 360
ACTIF COURANT				
Stocks et encours	1 960 935 209	211 844 090	1 749 091 118	1 160 520 137
Créances et emplois assimilés				
Clients	437 823 927	38 102 535	399 721 392	399 456 205
Autres débiteurs	623 111 737		623 111 737	196 997 760
Impôts et assimilés	82 480 637		82 480 637	79 642 303
Autres créances et emplois assimilés				
Disponibilités et assimilés				
Placements et autres actifs financiers courants	147 146 963		147 146 963	
Trésorerie	76 116 305		76 116 305	491 243 722
TOTAL ACTIF COURANT	3 327 614 780	249 946 626	3 077 668 154	2 327 860 128
TOTAL GENERAL ACTIF	14 839 136 838	2 418 513 099	12 420 623 739	11 478 215 487

COMPTES SOCIAUX AU 31 DÉCEMBRE 2017

ETATS FINANCIERS BIOPHARM SPA EXERCICE CLOS
LE 31 DÉCEMBRE 2017

BILAN (PASSIF)

LIBELLE	2017	2016
CAPITAUX PROPRES		
Capital émis	5 104 375 000	5 104 375 000
Capital non appelé		
Primes et réserves - Réserves consolidés (1)	2 671 570 621	3 622 832 122
Ecart de réévaluation		
Ecart d'équivalence (1)		
Résultat net - Résultat net du groupe (1)	2 351 977 894	733 182 250
Autres capitaux propres - Report à nouveau		
Part de la société consolidante (1)		
Part des minoritaires (1)		
TOTAL I	10 127 923 515	9 460 389 372
PASSIFS NON-COURANTS		
Emprunts et dettes financières	318 430 096	192 206 021
Impôts (différés et provisionnés)	14 307 165	10 965 999
Autres dettes non courantes		
Provisions et produits constatés d'avance	15 844 342	15 844 342
TOTAL II	348 581 603	219 016 362
PASSIFS COURANTS :		
Fournisseurs et comptes rattachés	1 061 610 195	611 926 985
Impôts	61 544 434	111 326 382
Autres dettes	646 050 319	1 075 556 384
Trésorerie passif	174 913 671	
TOTAL III	1 944 118 620	1 798 809 752
TOTAL GENERAL PASSIF (I+II+III)	12 420 623 739	11 478 215 487

COMPTES SOCIAUX AU 31 DÉCEMBRE 2017

ETATS FINANCIERS BIOPHARM SPA EXERCICE CLOS LE 31 DÉCEMBRE 2017

COMPTE DE RESULTAT PAR NATURE

LIBELLE	2017	2016
Ventes et produits annexes	6 658 223 176	5 599 279 858
Variation stocks produits finis et en cours	153 644 771	-901 622 632
Production immobilisée		
Subventions d'exploitation		
I-PRODUCTION DE L'EXERCICE	6 811 867 948	4 697 657 226
Achats consommés	-2 138 329 231	-1 753 490 918
Services extérieurs et autres consommations	-1 356 392 240	-745 967 650
II-CONSOMMATION DE L'EXERCICE	-3 494 721 471	-2 499 458 568
III-VALEUR AJOUTEE D'EXPLOITATION (I-II)	3 317 146 477	2 198 198 658
Charges de personnel	-848 731 151	-810 514 936
Impôts, taxes et versements assimilés	-22 324 175	-31 800 613
IV-EXCEDENT BRUT D'EXPLOITATION	2 446 091 151	1 355 883 109
Autres produits opérationnels	215 071 769	199 437 357
Autres charges opérationnelles	-52 060 116	-95 873 775
Dotations aux amortissements, provisions et pertes de valeurs	-431 833 684	-209 702 428
Reprise sur pertes de valeur et provisions	48 958 822	46 967 603
V- RESULTAT OPERATIONNEL	2 226 227 942	1 296 711 867
Produits financiers	472 541 465	41 092 771
Charges financières	-106 343 461	-105 189 483
VI-RESULTAT FINANCIER	366 198 004	-64 096 712
VII-RESULTAT ORDINAIRE AVANT IMPOTS (V+VI)	2 592 425 946	1 232 615 155
Impôts exigibles sur résultats ordinaires	-249 964 451	-215 122 378
Impôts différés (Variations) sur résultats ordinaires	9 516 397	-756 998
TOTAL DES PRODUITS DES ACTIVITES ORDINAIRES	7 557 956 401	4 985 154 957
TOTAL DES CHARGES DES ACTIVITES ORDINAIRES	-5 205 978 508	-3 968 419 177
VIII-RESULTAT NET DES ACTIVITES ORDINAIRES	2 351 977 893	1 016 735 780
Eléments extraordinaires (produits) (à préciser)		
Eléments extraordinaires (charges) (à préciser)		-283 553 531
IX-RESULTAT EXTRAORDINAIRE		-283 553 531
X-RESULTAT NET DE L'EXERCICE	2 351 977 893	733 182 249

COMPTES CONSOLIDÉS AU 31 DÉCEMBRE 2017

*ETATS FINANCIERS CONSOLIDÉS EXERCICE CLOS LE 31
DÉCEMBRE 2017*

BILAN (ACTIF) CONSOLIDE

LIBELLE	BRUT	AMO/PROV	NET 2017	NET 2016
ACTIFS NON COURANTS				
Ecart d'acquisition-goodwill positif ou négatif				
Immobilisations incorporelles	330 076 830	252 950 556	77 126 273	68 448 897
Immobilisations corporelles				
Terrains	1 532 487 549		1 532 487 549	1 532 487 549
Bâtiments	1 578 647 540	906 301 354	672 346 186	798 102 797
Autres immobilisations corporelles	3 917 101 498	2 161 773 984	1 755 327 514	1 393 890 499
Immobilisations en concession				
Immobilisations encours	159 465 135		159 465 135	51 734 077
Immobilisations financières				
Titres mis en équivalence				
Autres participations et créances rattachées	4 804 000		4 804 000	4 804 000
Autres titres immobilisés	50 000 000		50 000 000	50 000 000
Prêts et autres actifs financiers non courants	171 559 072		171 559 072	285 736 387
Impôts différés actif	237 588 053		237 588 053	88 092 596
TOTAL ACTIF NON COURANT	7 981 729 679	3 321 025 894	4 660 703 785	4 273 296 804
ACTIF COURANT				
Stocks et encours	18 032 992 839	390 448 791	17 642 544 047	13 565 901 648
Créances et emplois assimilés				
Clients	17 389 472 209	388 791 747	17 000 680 461	14 849 463 750
Autres débiteurs	3 265 215 660		3 265 215 660	1 601 406 534
Impôts et assimilés	115 144 805		115 144 805	419 604 287
Autres créances et emplois assimilés				
Disponibilités et assimilés				
Placements et autres actifs financiers courants	147 146 963		147 146 963	
Trésorerie	5 761 374 957		5 761 374 957	5 545 508 240
TOTAL ACTIF COURANT	44 711 347 435	779 240 539	43 932 106 895	35 981 884 461
TOTAL GENERAL ACTIF	52 693 077 115	4 100 266 434	48 592 810 680	40 255 181 266

COMPTES CONSOLIDÉS AU 31 DÉCEMBRE 2017

ETATS FINANCIERS CONSOLIDÉS EXERCICE CLOS LE 31
DÉCEMBRE 2017

BILAN(PASSIF) CONSOLIDE

LIBELLE	2017	2016
CAPITAUX PROPRES		
Capital émis	5 104 375 000	5 104 375 000
Capital non appelé		
Primes et réserves - Réserves consolidés (1)	8 242 335 959	5 721 193 070
Ecart de réévaluation		
Ecart d'équivalence (1)		
Résultat net - Résultat net du groupe (1)	6 498 667 964	5 552 092 789
Autres capitaux propres - Report à nouveau	8 266 008 327	6 920 096 727
Part de la société consolidante (1)	27 941 842 568	23 166 468 918
Part des minoritaires (1)	169 544 683	131 288 668
TOTAL I	28 111 387 251	23 297 757 587
PASSIFS NON-COURANTS		
Emprunts et dettes financières	368 427 245	620 177 696
Impôts (différés et provisionnés)	150 871 602	24 186 219
Autres dettes non courantes		
Provisions et produits constatés d'avance	18 517 588	64 886 113
TOTAL II	537 816 436	709 250 030
PASSIFS COURANTS :		
Fournisseurs et comptes rattachés	15 086 479 693	12 532 748 319
Impôts	476 678 609	872 956 150
Autres dettes	2 421 458 816	2 408 723 545
Trésorerie passif	1 958 989 873	433 745 633
TOTAL III	19 943 606 992	16 248 173 648
TOTAL GENERAL PASSIF (I+II+III)	48 592 810 680	40 255 181 266

COMPTES CONSOLIDÉS AU 31 DÉCEMBRE 2017

*ETATS FINANCIERS CONSOLIDÉS EXERCICE CLOS LE 31
DÉCEMBRE 2017*

COMPTE DE RESULTAT PAR NATURE CONSOLIDE

LIBELLE	2017	2016
Ventes et produits annexes	58 567 782 393	56 376 333 817
Variation stocks produits finis et en cours	-348 005 013	-901 622 632
I-PRODUCTION DE L'EXERCICE	58 219 777 380	55 474 711 185
Achats consommés	-44 615 570 700	-44 538 105 615
Services extérieurs et autres consommations	-1 719 179 672	-954 332 553
II-CONSOMMATION DE L'EXERCICE	-46 334 750 372	-45 492 438 168
III-VALEUR AJOUTEE D'EXPLOITATION (I-II)	11 885 027 007	9 982 273 012
Charges de personnel	-2 784 340 825	-2 635 466 009
Impôts, taxes et versements assimilés	-1 058 957 582	-1 289 793 159
IV-EXCEDENT BRUT D'EXPLOITATION	8 041 728 599	6 057 013 843
Autres produits opérationnels	834 134 887	1 724 829 793
Autres charges opérationnelles	-243 696 014	-385 474 815
Dotations aux amortissements, provisions et pertes de valeurs	-1 217 001 926	-1 280 628 652
Reprise sur pertes de valeur et provisions	894 298 667	1 209 503 727
V- RESULTAT OPERATIONNEL	8 309 464 213	7 325 243 895
Produits financiers	527 087 426	280 571 800
Charges financiers	-861 495 303	-352 803 438
IV-RESULTAT FINANCIER	-334 407 876	-72 231 638
IV-RESULTAT ORDINAIRE AVANT IMPOTS (V+VI)	7 975 056 336	7 253 012 256
Impôts exigibles sur résultats ordinaires	-1 499 198 445	-1 405 473 172
Impôts différés (Variations) sur résultats ordinaires	22 810 073	-11 892 764
TOTAL DES PRODUITS DES ACTIVITES ORDINAIRES	60 498 108 432	58 689 616 506
TOTAL DES CHARGES DES ACTIVITES ORDINAIRES	-53 999 440 468	-52 853 970 186
VIII-RESULTAT NET DES ACTIVITES ORDINAIRES	6 498 667 964	5 835 646 320
Eléments extraordinaires (produits) (à préciser)		
Eléments extraordinaires (charges) (à préciser)		-283 553 530
IX-RESULTAT EXTRAORDINAIRE		-283 553 530
X-RESULTAT NET DE L'EXERCICE	6 498 667 964	5 552 092 789
Dont Part du groupe	6 459 899 313	5 512 633 719
Part des minoritaires	38 768 651	39 459 070
Bénéfice par action, part du Groupe	253,11	216,00

COMPTES CONSOLIDÉS AU 31 DÉCEMBRE 2017

ETATS FINANCIERS CONSOLIDÉS EXERCICE CLOS LE 31 DÉCEMBRE 2017

TABLEAUX DE FLUX DE TRESORERIE CONSOLIDE

En milliers de DZD

Comptes statutaires	2017	2016
I. Flux de trésorerie provenant des activités opérationnelles	1 655 326	3 961 901
Résultat net de l'exercice	6 599 340	5 552 093
Dotations aux amortissements	428 776	386 330
Dotations aux provisions et pertes de valeurs	(112 385)	(310 182)
Variation impôts différés	(22 810)	11 893
Taxe de 5% sur l'activité import N-1	-	(102 774)
Plus ou Moins-value de cession	(1 936)	(98)
Marge brute d'autofinancement	6 890 985	5 537 262
	-	-
Variation du Besoin en Fonds de Roulement	(5 235 659)	(1 575 360)
- Variation de l'actif courant	(10 028 118)	(1 228 997)
- Variation du passif courant	4 792 459	(346 363)
II. Flux de trésorerie provenant des opérations d'investissement	(664 617)	(569 495)
Décassements sur acquisition d'immobilisations	(743 415)	(514 691)
Réformé	(41 748)	-
Encaissements sur cessions d'immobilisations	6 233	-
Variation des Titres de participation	-	(4 804)
Variation des placements (DAT)	114 312	-
*Souscription placements	-	-
*Remboursement placements (partie à court terme)	147 147	-
*Différence de cours sur DAT	(32 835)	-
*Bons de Trésor	-	(50 000)
III. Flux de trésorerie provenant des opérations de financement	(2 152 940)	(2 030 163)
Variation des dettes à long terme	(269 075)	(260 245)
Emprunts	300 000	-
Remboursement Emprunts	(282 675)	-
Remboursement compte courant associé	(216 016)	(370 000)
Variation prêts et autres actifs financiers non courants	(135)	3 785
Dividendes payés	(1 685 038)	(1 403 703)
Variation de trésorerie	(1 162 231)	1 362 243
Trésorerie d'ouverture	5 111 763	3 749 523
Trésorerie de clôture	3 949 532	5 111 763
Variation de trésorerie	(1 162 231)	1 362 239

Les tableaux des flux de trésorerie 2017-2016 suivent la même méthode de présentation.

RAPPORT DES COMMISSAIRES AUX COMPTES

COMPTES INDIVIDUELS EXERCICE 2017

Aissa DROUA

Expert comptable Diplômé
Commissaire aux comptes agréé
N°04, Boulevard Mohamed V,
Alger centre, Alger, Algérie

Rabah BERARMA

Expert comptable Diplômé
Commissaire aux comptes agréé
N°03, Cité beau séjour,
Bouzareah, Alger, Algérie

BIOPHARM SPA

COMMISSARIAT AUX COMPTES 2017

Mesdames, Messieurs,

Conformément à la mission que vous nous avez confiée, nous vous présentons nos rapports relatifs à l'exercice clos le 31 décembre 2017, qui se composent :

- du rapport d'opinion sur la certification des comptes,
- des rapports spéciaux prévus par la Loi
- d'une annexe portant commentaire sur les principaux postes des états Financiers dressés par votre société,

Nous avons été convoqués et consultés conformément à la Loi à la réunion de travail pour l'arrêté des comptes de l'exercice 2017.

Les comptes annuels ont été arrêtés par le Conseil d'Administration. Il nous appartient, sur la base de notre audit, d'exprimer une opinion sur ces comptes.

OPINION SUR LES COMPTES

Nous avons effectué notre audit selon les normes de la profession ; ces normes requièrent la mise en œuvre de diligences permettant d'obtenir l'assurance raisonnable que les comptes annuels ne comportent pas d'anomalies significatives.

Pour l'accomplissement de notre mission, il a été mis à notre disposition par le service comptable de la société, outre le bilan, le tableau des comptes de résultats et leurs annexes, tous les

documents comptables de la société ainsi que les bases de données informatiques.

A cet égard et au vu de ce que nous avons pu constater lors de nos interventions, nous estimons que les contrôles auxquels nous avons procédé, constituent une base suffisante qui nous permet de supporter nos conclusions et exprimer notre opinion.

OPINION SUR LES ETATS FINANCIERS

A l'issue des travaux auxquels nous avons procédé et nonobstant les observations faites, **NOUS CERTIFIONS QUE LES COMPTES ANNUELS** arrêtés au 31 Décembre 2017, soumis à votre approbation, sont réguliers et sincères et donnent une

image fidèle du résultat des opérations de l'exercice écoulé ainsi que la situation financière et du patrimoine de la société à la fin de cet exercice 2017.

VERIFICATIONS ET INFORMATIONS SPECIFIQUES

Nous avons également procédé, conformément aux normes d'exercice professionnelles applicables en Algérie, aux vérifications spécifiques prévues par la loi.

Nous n'avons pas d'observation à formuler sur la sincérité et la concordance avec les comptes annuels des informations communiquées par le Conseil d'Administration de votre société.

Les états financiers annexés au rapport de gestion (bilan, comptes de résultats, tableau des flux de trésorerie et documents annexes) soumis à votre approbation sont en concordance

avec les documents comptables examinés.

Ils sont présentés sous la forme prescrite par le nouveau Système Comptable et Financier dit « SCF » entré en vigueur depuis le 1er Janvier 2010.

Nous n'avons pas eu de limites à notre champ de révision. Nous avons examiné l'ensemble des documents comptables et avons procédé de façon analytique pour la vérification de tous les comptes.

Nous n'avons relevé aucun événement significatif survenu au cours de l'exercice ayant altéré le résultat ou susceptible de le modifier.

Alger, le Quatorze Mai 2018
Les Commissaires aux Comptes,

Aissa DROUA
Expert Comptable Diplômé par l'Etat
Commissaire aux Comptes
04, Boulevard Mohamed V
16000 Alger

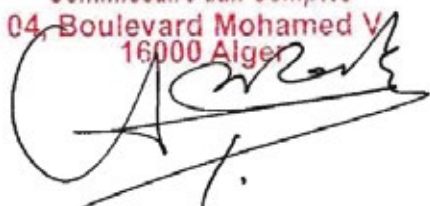

BERARMA Rabah
Expert Comptable
Diplômé par l'Etat
Commissaire aux Comptes
Cité Beauséjour N° 03 - BOUZAREAH
ALGER - Tél. 0661 52.97.58



RAPPORT SPÉCIAL

Mesdames, Messieurs les Actionnaires,

Le Code de Commerce et les textes de lois propres aux sociétés commerciales ont prévu l'établissement d'un rapport spécial par le (ou les) Commissaire aux comptes relatif :

- à certaines opérations réalisées par la société
- à certains éléments à faire connaître aux actionnaires
- à des missions spécifiques que la Loi a prévues.

Dans le cadre du présent rapport devant être soumis à l'assemblée générale ordinaire pour l'approbation des comptes annuels, le rapport spécial porte sur les points relevant de la compétence

CONVENTIONS AUTORISÉES

Toute convention entre une société et l'un de ses administrateurs, soit directement, soit indirectement, doit à peine de nullité, être soumise à l'autorisation préalable du conseil d'administration après rapport du commissaire aux comptes.

Il en est de même pour les conventions entre une société et une autre entreprise, si l'un des administrateurs de la société est propriétaire associé ou non, gérant, administrateur ou directeur de l'entreprise. L'administrateur, qui se trouve dans l'un des cas ainsi prévus, est tenu d'en faire la déclaration au conseil d'administration.

Les dispositions ci-dessus ne sont pas applicables aux conventions normales portant sur les opérations de la société avec les clients

RAPPEL DES RÉSULTATS DÉJÀ APPROUVÉS

En outre, conformément à l'article « 678 » du Code de Commerce, nous vous présentons dans le tableau ci-dessous l'évolution des résultats nets des cinq (5) derniers exercices figurant aux bilans déjà approuvés.

d'une telle assemblée, savoir :

- 1.- Les conventions réglementées et autorisées
- 2.- Le rappel des résultats des cinq derniers exercices approuvés
- 3.- Les filiales et participations de la société
- 4.- La certification globale des rémunérations
- 5.- Le contrôle interne

Nous vous prions de trouver ci-après la description de toutes ces dispositions.

Aucune convention n'a été portée à notre connaissance au cours de l'exercice 2017.

Cependant, l'examen de la comptabilité a révélé l'existence de relations commerciales avec les sociétés filiales suivantes que votre société contrôle à plus de 90 % :

- la SPA BIOPHARM Distribution.(importation et ventes aux grossistes)
- la SPA BIOPURE (ventes aux officines)
- la SPA HHI (promotion médicale)
- la SPA BIOPHARM Logistic (logistique générale du Groupe)

Des conventions existent entre ces filiales et la société mère.

Nous vous rappelons que le capital actuel de votre société est de 5.104.375.000 DA divisé en 25.521.875 actions de valeur nominale de 200 DA..

	DESIGNATION	Evolution du résultat des cinq derniers exercices				
		2012	2013	2014	2015	2016
1	Résultat avant impôt	3 025 444 085	1 541 267 036	605 076 161	1 336 841 839	949 061 625
2	Impôt sur les Bénéfices	729 674 996	218 294 048	72 413 159	124 632 641	215 879 374
3	Résultat Net	2 295 769 089	1 322 972 988	532 663 002	1 212 209 196	733 182 249
4	Nombre d'Actions	3 000 000	25 521 875	25 521 875	25 521 875	25 521 875
5	Résultat par action	765	52	21	47	29
	DESIGNATION	DISTRIBUTION DES DIVIDENDES DECIDEE AUX COURS DES ANNEES				
		2013	2014	2015	2016	2017
1	Distribution brute	1 392 137 252	500 000 000	-	1 403 703 215	1 684 443 750
2	Nombre d'actions	3 000 000	25 521 875	25 521 875	25 521 875	25 521 875
3	Dividende par action	464	20	-	55	66

FILIALES ET PARTICIPATIONS

Les éléments comptables des filiales de votre société sont décrits ci-après :

TABLEAU DES PARTICIPATIONS

FILIALE	CAPITAUX PROPRES	DONT CAPITAL	QUOTE PART DU CAPITAL	RESULTAT DERNIER EXERCICE	PRETS AVANCES ACCORDES	DIVIDENDES ENCAISSES	VALEUR COMPTABLE TITRE
1. SPA BIOPHARM Distribution	11 309 454 272	500 000 000	98,52%	2 582 939 457	6 000 000 000		4 530 000
2. SPA BIOPURE	6 306 102 334	300 000 000	99,91%	1 755 499 529			231 950 000
3. SPA BIOPHARM Logistic	2 363 616 893	777 600 000	99,81%	649 044 811		364 783 450	537 820 000
4. SPA H.H.I.	86 945 458	16 800 000	97,43%	9 426 069			5 070 547
5. SPA PROFAM	294 745 810	302 400 000	98,91%	-1 344 074			301 710 000
6. SPA BIOPHARM Investment	14 193 512	16 000 000	29,98%	-960 647			4 796 000

CERTIFICATION GLOBALE DES REMUNERATIONS

Nous, soussignés, Aïssa DROUA et Rabah BERARMA, Experts Comptables et Commissaires aux Comptes, certifient en application des prescriptions des articles 651 et 818 de l'Ordonnance 75-75 du 26 Septembre 1975 que le montant

global des rémunérations y compris tous les avantages, versées aux dix (10) personnes, les mieux rémunérées de votre société, s'est élevé pour l'exercice 2017 à :

133.594.340,00 DA

LE CONTROLE INTERNE

En application de l'article 25 de la loi 10-01 du 29 juin 2010 relative à la profession de commissaire aux comptes, nous vous présentons notre rapport sur le contrôle interne au titre de l'exercice clos le 31 décembre 2017.

Sous la responsabilité du Conseil d'administration, il revient à la Direction de définir et de mettre en œuvre des procédures de contrôle interne adéquates et efficaces. Il appartient au Conseil de rendre compte, dans son rapport, notamment des conditions de préparation et d'organisation des procédures de contrôle interne mises en place au sein de la société.

Conformément aux normes d'exercice professionnel applicables qui requiert la mise en œuvre de diligences destinées à apprécier la sincérité des informations contenues dans le rapport du Conseil concernant les procédures de contrôle interne relatives à l'élaboration et au traitement de l'information comptable et financière. Ces diligences consistent notamment à :

1.- Prendre connaissance des procédures de contrôle interne relatives à l'élaboration et au traitement de l'information comptable et financière sous-tendant les informations présentées dans le rapport du Conseil ainsi que de la documentation

existante ;

2.- Prendre connaissance des travaux ayant permis d'élaborer ces informations et de la documentation existante ;

3.- Déterminer si les déficiences majeures du contrôle interne relatif à l'élaboration et au traitement de l'information comptable et financière que nous aurions relevées dans le cadre de notre mission font l'objet d'une information appropriée dans le rapport du Président.

Afin de renforcer et d'améliorer les procédures de contrôle interne, votre société dispose d'une direction de contrôle interne appuyée d'un Comité d'Audit mis en place par le conseil d'administration et auquel s'ajoute une mission d'audit contractuelle réalisée par un cabinet international en l'occurrence KPMG. Nous avons examiné les rapports d'activité établis au cours de l'exercice 2017 portant sur les missions exécutées et celles en cours.

Sur la base de nos travaux d'audit, nous n'avons pas d'observations à formuler sur les procédures mises en place dans l'ensemble de la société.

Alger, le Quatorze Mai 2018
Les Commissaires aux Comptes,

Aïssa DROUA
Expert Comptable Diplômé par l'Etat
Commissaire aux Comptes
04, Boulevard Mohamed V
16000 Alger
Aïssa DROUA

BERARMA Rabah
Expert Comptable
Diplômé par l'Etat
Commissaire aux Comptes
Cité Beauséjour N° 05 BOUZAREAH
ALGER - Tél : 9661 52.97.58
Rabah BERARMA

RAPPORT DES COMMISSAIRES AUX COMPTES

COMPTES CONSOLIDES EXERCICE 2017

Aissa DROUA

Expert comptable Diplômé
Commissaire aux comptes agréé
N°04, Boulevard Mohamed V,
Alger centre, Alger, Algérie

Rabah BERARMA

Expert comptable Diplômé
Commissaire aux comptes agréé
N°03, Cité beau séjour,
Bouzareah, Alger, Algérie

BIOPHARM GROUPE COMMISSARIAT AUX COMPTES 2017

Mesdames, Messieurs les Actionnaires,

Nous vous rappelons que votre société détenant des participations dans plusieurs entités composant un ensemble et ayant, par ailleurs, opté pour le régime fiscal de groupe de sociétés, les dispositions réglementaires contenues dans le nouveau référentiel comptable applicable dans notre pays notamment l'article 31 de la loi 07-11 du 25 novembre 2007, d'une part et les dispositions fiscales, d'autre part, font obligation à votre société d'établir et de publier des états financiers consolidés de l'ensemble constitué par ces entités. A cet effet, et en application de l'article 25 de la loi 10-01 du 29 juin 2010, la certification des comptes consolidés rentre dans le

cadre des missions du commissaire aux comptes.

En exécution de la mission que vous nous avez confiée, nous vous présentons notre rapport relatif à l'exercice clos le 31 décembre 2017 sur :

- le contrôle des comptes consolidés de la société SPA Biopharm, tels qu'ils sont joints au présent rapport ;
- la justification de nos appréciations ;
- les vérifications spécifiques prévues par la loi.

Les comptes consolidés ont été arrêtés par le Conseil d'administration. Il nous appartient, sur la base de notre audit, d'exprimer une opinion sur ces comptes.

OPINION SUR LES COMPTES CONSOLIDÉS

Nous avons effectué notre audit selon les normes d'exercice professionnel applicables en Algérie ; ces normes requièrent la mise en œuvre de diligences permettant d'obtenir l'assurance raisonnable que les comptes consolidés ne comportent pas d'anomalies significatives. Un audit consiste à vérifier, par sondage ou au moyen d'autres méthodes de sélection, les éléments justifiant des montants et informations figurant dans les comptes consolidés. Il consiste également à apprécier les principes comptables suivis, les estimations significatives retenues et la

présentation d'ensemble des comptes. Nous estimons que les éléments que nous avons collectés sont suffisants et appropriés pour fonder notre opinion.

Nous certifions que les comptes consolidés de l'exercice 2017 sont, au regard du référentiel comptable et financier (NSCF) tel qu'adopté par l'Algérie, réguliers et sincères et donnent une image fidèle du patrimoine, de la situation financière ainsi que du résultat de l'ensemble comprenant les sociétés comprises dans la consolidation.

JUSTIFICATION DES APPRECIATIONS

En application des dispositions des normes d'audit relatives à la justification de nos appréciations, nous portons à votre connais-

sance les éléments suivants :

PRINCIPES COMPTABLES

Dans le cadre de notre appréciation des principes comptables suivis par votre société, nous avons examiné la correcte applica-

tion de ces principes retenus pour la présentation des comptes consolidés.

PÉRIMÈTRE ET MÉTHODES DE CONSOLIDATION

Compte tenu de la nature et du pourcentage de contrôle exercé par votre société sur les entités constituant l'ensemble du Groupe, le périmètre de consolidation se présente tel que décrit sur le tableau ci-dessous.

A cet effet, la société a procédé à la consolidation des comptes suivant la méthode de l'intégration globale.

Nos travaux ont consisté à examiner les modalités mises en

œuvre pour l'application de la méthode retenue, à revoir par sondage les calculs effectués par la société et à vérifier que les résultats obtenus donnent une image appropriée.

Nous vous informons que les sociétés par actions BIOPHARM Investment et CIPLA El Djazair n'ont pas été retenues dans la consolidation du fait que ces dernières ont été créées en 2016 et n'enregistrant aucune activité.

Périmètre de consolidation

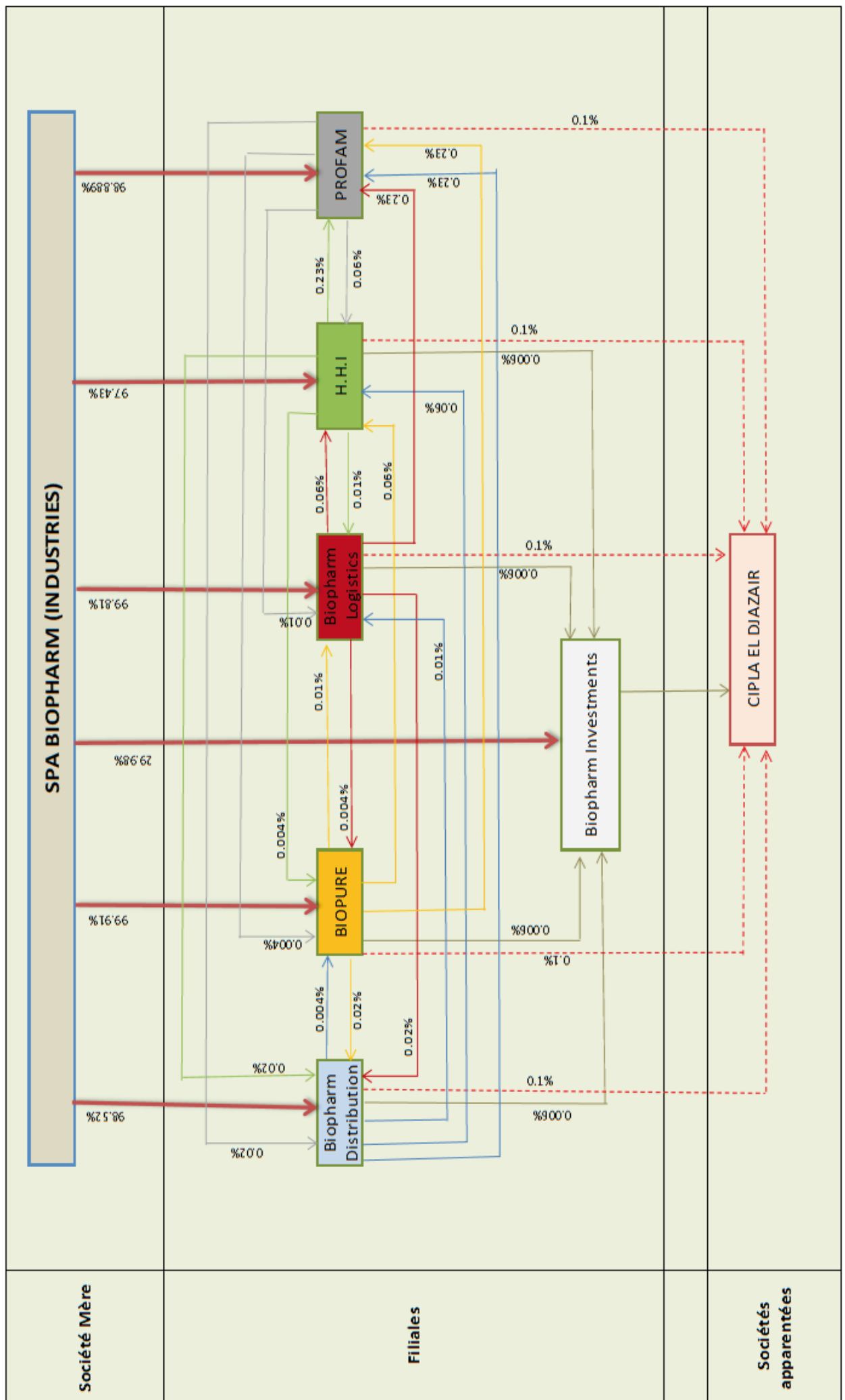

DÉCLARATION FISCALE « GROUPE »

Ayant opté pour le régime fiscal de groupe, votre société a souscrit une déclaration fiscale «Groupe».

Notre travail a consisté à vérifier la conformité de cette déclaration par rapport aux dispositions fiscales régissant la fiscalité des groupes de sociétés, sa concordance avec les états financiers et de vérifier les calculs effectués pour la détermination du résultat fiscal imposable du « Groupe » et l'impôt afférent.

Les appréciations ainsi portées s'inscrivent dans le cadre de notre démarche d'audit des comptes consolidés, pris dans leur ensemble, et ont donc contribué à la formation de notre opinion exprimée dans la première partie de ce rapport.

A titre d'information, la déclaration fiscale Groupe ayant servi de base à l'assiette de l'impôt sur les bénéfices (IBS) s'est traduite par un bénéfice global Groupe de 7.972.528.803 DA Taxable comme suit :

ELEMENT	Bénéfice	Abattement de 20% (Entrée en bourse)	Base taxable	IBS
Bénéfice taxé à 19%	2 306 816 392	461 363 278	1 845 453 114	350 636 092
Bénéfice taxé à 26%	5 521 886 315	1 104 377 263	4 417 509 052	1 148 552 353
Bénéfice exonéré (ANDI)	143 826 096		143 826 096	-
Minimum d'imposition filiale				10 000
TOTAL	7 972 528 803	1 565 740 541	6 406 788 261	1 499 198 445

ETATS FINANCIERS CONSOLIDES

Les états financiers consolidés (bilan, comptes de résultats et autres documents) soumis à votre approbation sont en concordance avec les documents comptables examinés.

Ils sont présentés sous la forme prescrite par le nouveau Système Comptable et Financier dit « SCF » entré en vigueur depuis le 1er Janvier 2010.

VERIFICATIONS SPECIFIQUES

Nous avons également procédé, conformément aux normes d'exercice professionnel applicables en Algérie, à la vérification spécifique prévue des informations données dans le rapport sur

la gestion du Groupe.

Nous n'avons pas d'observations à formuler sur leur sincérité et leur concordance avec les comptes consolidés.

Alger, le Quatorze Mai 2018
Les Commissaires aux Comptes,

Aissa DROUA
Expert Comptable Diplômé par l'Etat
Commissaire aux Comptes
04, Boulevard Mohamed V
16000 Alger

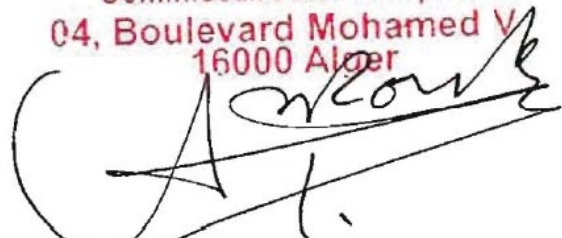

Aissa DROUA

Expert comptable Diplômé
Commissaire aux comptes agréé
N°04, Boulevard Mohamed V,
Alger centre, Alger, Algérie

BERARMA Rabah
Expert Comptable
Diplômé par l'Etat
Commissaire aux Comptes
Cité Beauséjour N° 03 - BOUZAREAH
ALGER - Tél: 2661.52.97.56



Rabah BERARMA

Expert comptable Diplômé
Commissaire aux comptes agréé
N°03, Cité beau séjour,
Bouzareah, Alger, Algérie

EVENEMENTS POST-CLÔTURE

En Janvier 2018, la Banque d'Algérie décide d'exclure les importations de produits pharmaceutique de l'instruction rendant obligatoire la constitution, 30 jours avant l'expédition

de la marchandise, d'une provision financière couvrant 120% du montant de l'importation.



ANNEXES

ANNEXE I

GLOSSAIRE

Termes	Définition
ANSM	Agence Nationale de Sécurité des Médicaments
BFR	Besoin en Fonds de Roulement
BPF	Bonnes Pratiques de Fabrication
CAC	Commissaires aux Comptes
COSOB	La Commission d'Organisation et de Surveillance des Opérations de Bourse est l'autorité publique chargée d'organiser le marché boursier et de le surveiller
CRM	Customer Relationship Management (gestion de la relation client)
ERP	Enterprise Resource Planning (progiciel de gestion intégré)
FR	Fonds de Roulement
HIDS	Host based Intrusion Detection System (Système de détection d'intrusion machine)
HRMS	Human Resource Management System (Système de gestion des ressources humaines)
HSE	Hygiène, Sécurité et Environnement
IBS	Impôt sur les Bénéfices des Sociétés
IDH	Indice de Développement Humain
IQVIA	Important fournisseur mondial d'informations, de solutions technologiques innovantes et de services de recherche sous contrat axés sur l'utilisation des données et de la science. Il est formé par la fusion d'IMS Health et de Quintiles.
IT	Information Technology
LIMS	Laboratory Information Management System (système de gestion de l'information du laboratoire)
Mds	Milliards
Mns	Millions
PCH	Pharmacie Centrale des Hôpitaux
PIB	Produit Intérieur Brut
PNUD	Programme des Nations-Unies pour le Développement
SCF	Système Comptable Financier
SKU	Stock-Keeping Unit (unité de gestion des stocks également appelé Unité de Vente Consommateur)
SMQ	Système de Management de la Qualité
TAP	Taxe sur l'Activité Professionnelle
UV	Unité de Vente
VLAN	Réseau local virtuel, communément appelé VLAN (pour Virtual LAN)
VPN	Virtual Private Network (réseau privé virtuel)

ANNEXE II

LISTE DES GRAPHES, SCHÉMAS ET TABLEAUX

Page	Libellé
Graphes	
05	Top 10 des laboratoires pharmaceutiques en 2016
06	Evolution du marché pharmaceutique mondial (2007-2021)
07	Répartition de la population par âge
07	Evolution du taux de change
08	Evolution du cours du prix du pétrole
08	Taux d'inflation (%)
08	Evolution du PIB
08	PIB/Habitant dans la région MENA
09	Evolution du marché pharmaceutique Algérien (Mds DZD)
09	Dépenses de santé dans la région MENA (% PIB)
09	Evolution du marché pharmaceutique dans la région MENA (Mds USD)
10	Part de la valeur des produits de détail par source
11	Position du groupe BIOPHARM consolidé sur le marché Algérien
21	Evolution de l'effectif du Groupe
21	Personnel féminin
21	Cadres féminins
22	Répartition des heures de formation par domaine
31	Répartition des investissements 2017
Schémas	
10	Champ d'application de la sécurité sociale Algérienne
12	Faits marquants du Groupe BIOPHARM au cours de l'exercice 2017
16	Structure juridique du Groupe BIOPHARM
18	Nos lancements en 2017
22	Axes de formation de l'Académie BIOPHARM
23	Actions HSE 2017
24	Politique Qualité
24	Pyramide documentaire
25	Réalisations SI
26	Champs d'application de la politique de sécurité SI
48	Périmètre de consolidation
Tableaux	
13	Noms et adresses des administrateurs du Groupe BIOPHARM
14	Dirigeants sociaux des sociétés du Groupe
15	Membres du comité de rémunération et de nomination
15	Membres du comité d'audit
16	Commissaires aux comptes
29	Périmètre de consolidation du Groupe BIOPHARM
30	Composition du Groupe BIOPHARM
33	Bilan Actif BIOPHARM SPA
34	Bilan Passif BIOPHARM SPA
35	Tableau de compte de résultat par nature BIOPHARM SPA
36	Bilan Actif Consolidé
37	Bilan Passif Consolidé
38	Tableau de compte de résultat par nature Consolidé
39	Tableau de flux de trésorerie consolidé
43	Résultats déjà approuvé
44	Tableau des participations
49	Calcul de l'IBS

RAPPORT ANNUEL DE GESTION 2017



Société par actions au capital de 5 104 375 000 DA

18, Zone Industrielle, Route de la gare, Haouch Mahieddine, Reghaia-Alger

R.C. N° 98B.0004216-00/16

Tél : 023 85 10 10 au 19 - Mobile : 0770 951 845 - Fax : 023 85 10 27/28

Email : headquarter@biopharm.dz

www.biopharmdz.com