

# RAPPORT D'ACTIVITE SEMESTRIEL

AU 30 JUIN 2022

Copyright ©  
par BIOPHARM SPA

**Avis de non-responsabilité :** Les désignations employées et la présentation du contenu de cette publication n'impliquent aucune expression d'opinion concernant le contexte pharmaceutique ou économique.

L'interprétation et l'utilisation de ce support sans autorisation préalable n'engage en aucun cas la responsabilité de BIOPHARM.



## RAPPORT D'ACTIVITE SEMESTRIEL 2022

Ceci est le document de référence incluant l'activité de BIOPHARM ainsi que le rapport financier semestriel au 30 Juin 2022.

Vous pouvez à tout moment consulter la version électronique via notre site web sur la rubrique relations investisseurs.

# SOMMAIRE

## 1. RAPPORT D'ACTIVITE SEMESTRIEL

- Chiffres clés
- Faits marquants - Environnement
- Activités du Groupe
  - Production
  - Distribution
  - Répartition
  - Promotion et information médicale

## 2. RAPPORT FINANCIER AU 30 JUIN 2022

- Comptes consolidés au 30 juin 2022
- Comptes individuels au 30 Juin 2022



## 3. RAPPORTS DES COMMISSAIRES AUX COMPTES

- Rapport des commissaires aux comptes des comptes semestriels consolidés au 30 Juin 2022
- Rapport des commissaires aux comptes des comptes semestriels individuels au 30 Juin 2022

## 4. GLOSSAIRE

- Liste des graphes et tableaux

# RAPPORT D'ACTIVITE SEMESTRIEL

---

Chiffres clés

Faits marquants - Environnement

Activités du Groupe

Production

Distribution

Répartition

Promotion et information médicale

---



# CHIFFRES CLES

Au 30 Juin 2022

**Chiffre d'affaires** au 30 Juin 2022

**41.42** Milliards Dinars

↑ +10%



▼ PRODUCTION ▼ REPARTITION ▼ DISTRIBUTION



**Résultat consolidé**

**4.05** Milliards DZD

Le résultat net consolidé a connu une évolution de 12% par rapport au premier semestre 2021.



**Montant des Investissements**

**1.53** Milliards DZD

Les dépenses d'investissement ont atteint 1.52 milliards de dinars durant le premier semestre 2022.



**Produits développés et lancés**

**16**  
**PRODUITS**



**EMPLOIS CREES**  
Au 30 Juin 2022

**80** Emplois

# FAIT MARQUANTS

## JUIN 2022

Lancement commercial de notre nouveau produit de bandelette glycémiq.

Fin Juin 2022, BIOPHARM a mis sur le marché son nouveau produit de bandelette d'auto-test glycémiq. dotée de son lecteur intelligent.



## MAI 2022

Inauguration officielle de l'unité de développement et de production de formes sèches de médicaments d'oncologie en « full process »

BIOPHARM a accueilli en Juin 2022 le Ministre de l'Industrie Pharmaceutique pour l'inauguration officielle de son site de développement et de production de formes sèches de médicaments d'oncologie en **full process**, appuyant ainsi la volonté des instances publiques à encourager et soutenir le développement de la production locale et de sa diversification.



## FEVRIER 2022

Participation de BIOPHARM au Salon international de la Pharmacie en Algérie SIPHAL

BIOPHARM a participé à la 16<sup>ème</sup> édition du SIPHAL à travers ses filiales de production et de répartition, une occasion de rencontrer les différents acteurs du secteur pharmaceutique est un lieu de partage d'expérience entre les professionnels de la santé et de la pharmacie.



L'industrie pharmaceutique au service de la santé

Les 16, 17, 18 & 19 février 2022  
Palais des expositions, SAFEX, PAVILLON CENTRAL

# ACTIVITES DU GROUPE

## La production

BIOPHARM a développé au sein de son laboratoire 12 nouveaux produits de différentes classes thérapeutiques

01

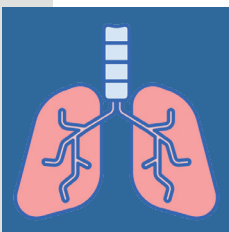

Pneumo/Allergologie

01

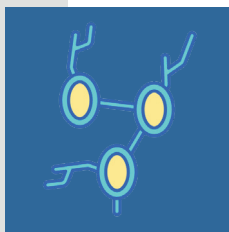

Neurologie

01

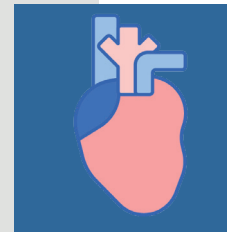

Cardiologie

01

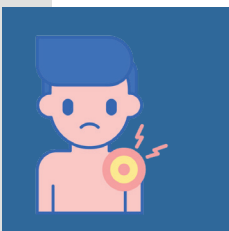

Dermatologie

06



Endocrinologie

02

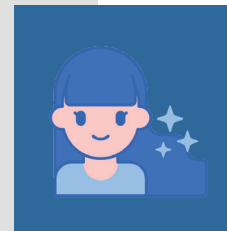

Dermo-cométique

# ACTIVITES DU GROUPE

## La production

## NOS LANCEMENTS EN 2022

Au cours du premier semestre 2022, BIOPHARM a mis sur le marché 04 nouveaux produits

### Esomac gélule

Gastrologie

Lancé en Janvier 2022

### Biomla Crème

Dermatologie

Lancé en Février 2022

### Nobac anis

Gastrologie

Lancé en Mars 2022

### Precigo

Bandelettes d'autotest de glycémie

Lancé en Juin 2022





# ACTIVITES DU GROUPE

## La production

### PERFORMANCES DE LA PRODUCTION

- Chiffre d'affaires**

Le chiffre d'affaires de la production a connu une augmentation de 18%, soit 7.07 Mds de dinars à fin juin 2022 contre 5.58 Mds de dinars à la même période en 2021.
- Résultat Opérationnel**

Le résultat opérationnel passe de 1.46 Mds de dinars à fin Juin 2021 à 1,16 Mds de dinars à fin juin 2022.
- Performance Opérationnelle**

Le nombre de boîtes fabriquées durant le 1er semestre 2022 s'élève à 31.36 millions de boîtes contre 22.84 millions de boîtes en 2021 soit une augmentation de 37%.
- Produits développés et lancés**

Biopharm production a lancé durant le premier semestre 2022, 16 nouveaux produits.

## Inauguration de l'unité de développement et de production de produits d'oncologies en Full Process

BIOPHARM a eu le plaisir d'accueillir le Ministre de l'Industrie Pharmaceutique au sein de son site de production au niveau de Réghaia pour inaugurer son site de production oncologique de formes sèches d'une capacité de 6.1 millions d'unités.



cette unité de production dispose d'un laboratoire de contrôle qualité hautement équipé.



# ACTIVITES DU GROUPE

La distribution

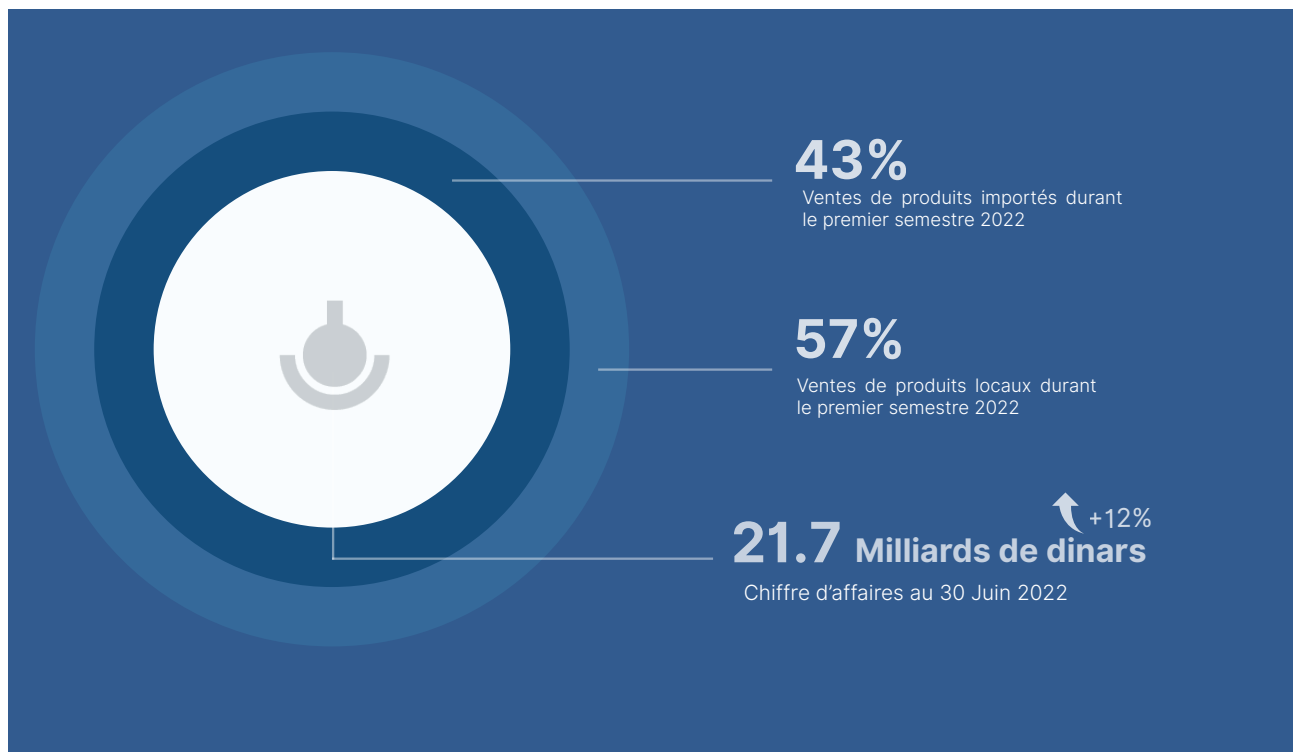

L'activité de distribution a connu une augmentation de son chiffre d'affaires de 12% qui s'établit à 21.7 Milliards de dinars au 30 juin 2022 contre 19.3 Milliards de dinars à la même période de l'année 2021.

L'activité de la distribution a été renforcée grâce à la réception du **nouveau magasin** au niveau de Bouira



**CAPACITE DE STOCKAGE**

**3800**  
Palettes

# ACTIVITES DU GROUPE

## La répartition

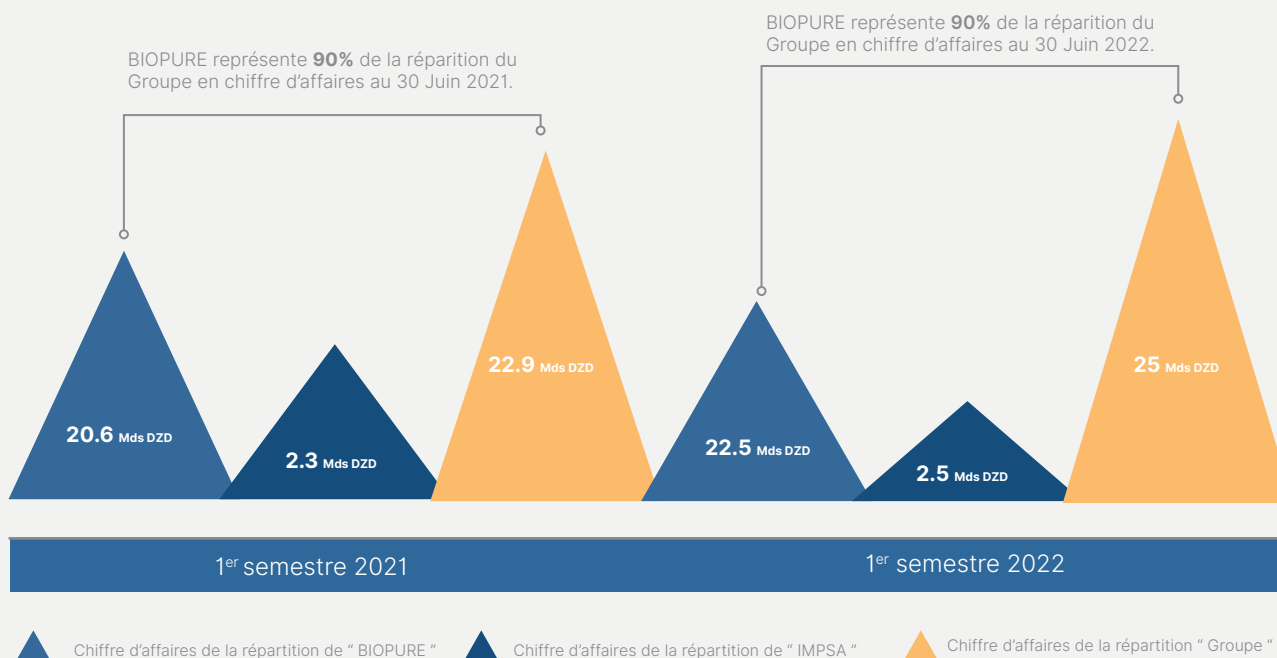

CHIFFRE D'AFFAIRES **+8.2%**  
REPARTITION AU 30 JUIN 2022

CHIFFRE D'AFFAIRES **+8.6%**  
BIOPURE AU 30 JUIN 2022

CHIFFRE D'AFFAIRES **+8.1%**  
IMPSA AU 30 JUIN 2022

22.5 Milliards de dinars

2.5 Milliards de dinars

25 Milliards de dinars

La répartition **en hausse de 8.2%** par rapport au 1<sup>er</sup> semestre 2021

L'activité de répartition affiche une évolution positive, le chiffre d'affaires passe de **22,9 milliards de dinars** à fin juin 2021 à **25 milliards de dinars** à la même période en 2022, soit une évolution de **8.2%**.



# ACTIVITES DU GROUPE

La promotion et l'information médicale

Notre filiale de promotion a participé à plus de 30 événements internationaux et nationaux et a organisé plus 30 événements durant le premier semestre 2022.

## Participation Evénements

- Participation au Salon International de la pharmacie SIPHAL.
- Participation aux différents Congrès nationaux et régionaux des différentes sociétés savantes de Dermatologie, de Gynécologie, de Médecine Générale, d'ORL, de Pneumophtisiologie, de Gastro-Entérologie, d'Allergologie, de Pédiatrie, de Rhumatologie, de Cardiologie, de diabétologie, de Neurologie et de Psychiatrie.
- Rencontre Neuro-cardiologie animée par des professeurs Algériens et Français.
- Prise en charge totale de 31 Psychiatres au 22<sup>ème</sup> Congrès Mondial de Psychiatrie à BANGKOK.
- Participaition à différents ateliers: Ateliers pratiques en endoscopie - Ateliers d'échographie.....

## Organisation Evénements

- Organisation de 3 Formations Médicales continues sur différentes thématiques : Lecture d'un ECG (électrocardiogramme) - MAPA (Mesure Ambulatoire de la pression artérielle).
- 31 Enseignements Post Universitaires animés par d'éminents orateurs de différentes spécialités.
- 4 Focus-group aux niveaux des services de gastro-entérologie, de Pneumophtisiologie, de dermatologie et de de gynécologie
- 37 RP auprès de Gastro-Entérologues, de Pneumophtisiologues, de Médecins Généralistes et de Gynécologues.

# RAPPORT FINANCIER AU 30 JUIN 2022



Comptes consolidés au 30 juin 2022

Comptes individuels au 30 juin 2022

# COMPTES CONSOLIDÉS AU 30 JUIN 2022

Comptes de résultat consolidés de la période

(en millions de DZD)	Note	30/06/2022	30/06/2021	Var	%
Ventes et produits annexes	17	41,418	37,650	3,768	10%
Variation stocks produits finis et en cours		360	872	(512)	-59%
Production immobilisée		-	-	-	n/a
Subventions d'exploitation		-	-	-	n/a
<b>Production de l'exercice</b>		<b>41,778</b>	<b>38,522</b>	<b>3,256</b>	<b>8%</b>
Achats consommés		(32,387)	(30,220)	(2,168)	7%
Services extérieurs et autres consommations	18	(1,089)	(763)	(326)	43%
<b>Consommation de l'exercice</b>		<b>(33,476)</b>	<b>(30,982)</b>	<b>(2,494)</b>	<b>8%</b>
<b>Valeur ajoutée</b>		<b>8,302</b>	<b>7,540</b>	<b>762</b>	<b>10%</b>
Charges de personnel	19	(1,980)	(1,846)	(134)	7%
Impôts, taxes et versements assimilés	20	(464)	(620)	155	-25%
<b>Excédent brut d'exploitation</b>		<b>5,858</b>	<b>5,074</b>	<b>783</b>	<b>15%</b>
Autres produits opérationnels	21	45	79	(34)	-43%
Autres charges opérationnelles	22	(56)	(72)	16	-22%
Dotations aux amortissements, provisions et pertes de valeurs	23	(2,498)	(2,492)	(5)	0%
Reprise sur pertes de valeur et provisions		1,792	1,952	(159)	-8%
<b>Résultat opérationnel</b>		<b>5,141</b>	<b>4,541</b>	<b>600</b>	<b>13%</b>
Produits financiers		161	138	23	16%
Charges financières		(234)	(182)	(52)	29%
<b>Résultat financier</b>	24	<b>(73)</b>	<b>(44)</b>	<b>(30)</b>	<b>68%</b>
<b>Résultat ordinaire avant impôt</b>		<b>5067</b>	<b>4497</b>	<b>570</b>	<b>13%</b>
Impôts exigibles sur résultats ordinaires	25	(1,021)	(892)	(129)	15%
Impôts différés ( Variations ) sur résultats ordinaires		-	-	-	n/a
<b>Résultat net des activités ordinaires</b>		<b>4,046</b>	<b>3,605</b>	<b>441</b>	<b>12%</b>
Eléments extraordinaires (produits)		-	-	-	n/a
Eléments extraordinaires (charges)		-	-	-	n/a
<b>Résultat extraordinaire</b>		<b>-</b>	<b>-</b>	<b>-</b>	<b>n/a</b>
<b>Résultat net de l'exercice</b>		<b>4,046</b>	<b>3,605</b>	<b>441</b>	<b>12%</b>
<b>Dont Part du Groupe</b>		<b>4,067</b>	<b>3,590</b>		
Part des minoritaires		(21)	15		
<b>Bénéfice par action, part du Groupe (DZD)</b>		<b>159</b>	<b>141</b>		

# COMPTES CONSOLIDÉS AU 30 JUIN 2022

Bilan de la période - Actifs

(en millions de DZD)	Note	30/06/2022	31/12/2021	Var	%
<b>Actifs non courants</b>					
<b>Ecart d'acquisition - goodwill positif ou négatif</b>	1	703	703	-	0%
<b>Immobilisations incorporelles</b>	2.1	59	78	(19)	-24%
<b>Immobilisations corporelles</b>	2.2			-	n/a
Terrains		2,018	2,018	-	0%
Bâtiments		523	556	(34)	-6%
Autres immobilisations corporelles		5,413	3,420	1,994	58%
Immobilisations en concession		-	-	-	n/a
<b>Immobilisations encours</b>	3	7,399	8,600	(1,201)	-14%
<b>Immobilisations financières</b>	4			-	n/a
Titres mis en équivalence		-	-	-	n/a
Autres participations et créances rattachées		5	5	(0)	0%
Autres titres immobilisés		-	-	-	n/a
Prêts et autres actifs financiers non courants		31	204	(173)	-85%
Impôts différés actif	5	767	767	-	0%
<b>Total actifs non courants</b>		16,918	16,351	567	3%
<b>Actifs courants</b>					
<b>Stocks et encours</b>	6	21,488	21,655	(167)	-0.8%
<b>Créances et emplois assimilés</b>				-	n/a
Clients	7	25,568	26,607	(1,039)	-4%
Autres débiteurs	8	6,153	6,069	83	1%
Impôts et assimilés		1,914	1,575	338	21%
Autres créances et emplois assimilés		-	-	-	n/a
<b>Disponibilités et assimilés</b>				-	n/a
Placements et autres actifs financiers courants	9	201	1,001	(800)	-80%
Trésorerie	10	10,727	6,301	4,427	70%
<b>Total actifs courants</b>		66,050	63,208	2,842	4%
<b>Total actifs</b>		82,968	79,559	3,409	4%

# COMPTES CONSOLIDÉS AU 30 JUIN 2022

Bilan de la période - Passifs

(en millions de DZD)	Note	30/06/2022	31/12/2021	Var	%
<b>Capitaux propres</b>					
Capital émis		5,104	5,104	-	0%
Capital non appelé		(0)	(0)	0	-25%
Primes et réserves - Réserves consolidés (1)		12,489	11,340	1,149	10%
Ecart de réévaluation		-	-	-	n/a
Ecart d'équivalence (1)		-	-	-	n/a
Résultat net - Résultat net du Groupe (1)		4,046	7,814	(3,768)	-48%
Autres capitaux propres - Report à nouveau		23,234	21,035	2,199	10%
<b>Part de la société consolidante (1)</b>		<b>44,587</b>	<b>44,987</b>	<b>(400)</b>	<b>-1%</b>
<b>Part des minoritaires (1)</b>		<b>286</b>	<b>306</b>	<b>(21)</b>	<b>-7%</b>
<b>Total Capitaux propres</b>		<b>44,873</b>	<b>45,293</b>	<b>(420)</b>	<b>-1%</b>
<b>Passifs non courants</b>					
Emprunts et dettes financières	11	3,478	4,160	(681)	-16%
Impôts (différés et provisionnés)	12	562	562	-	0%
Autres dettes non courantes		-	-	-	n/a
Provisions et produits constatés d'avance	13	-	-	-	n/a
<b>Total passifs non courants</b>		<b>4,041</b>	<b>4,722</b>	<b>(681)</b>	<b>-14%</b>
<b>Passifs courants</b>					
Fournisseurs et comptes rattachés	14	17,979	19,869	(1,890)	-10%
Impôts		1,171	1,712	(541)	-32%
Autres dettes	15	10,161	5,405	4,757	88%
Trésorerie passif	16	4,744	2,558	2,186	85%
<b>Total passifs courants</b>		<b>34,055</b>	<b>29,544</b>	<b>4,511</b>	<b>15%</b>
<b>Total passifs et capitaux propres</b>		<b>82,968</b>	<b>79,559</b>	<b>3,409</b>	<b>4%</b>



# COMPTES CONSOLIDÉS AU 30 JUIN 2022

## Tableaux des flux de trésorerie consolidé

(en millions de DZD)	30/06/2022	31/12/2021
<b>Flux de trésorerie provenant des activités opérationnelles</b>	<b>3,463</b>	<b>7,361</b>
<b>Résultat net de l'exercice</b>	<b>4,046</b>	<b>7,814</b>
Dotations aux amortissements	468	834
Dotations aux provisions et pertes de valeurs	238	(225)
Variation impôts différés	-	7
Plus ou Moins value de cession	(18)	(37)
<b>Marge brute d'autofinancement</b>	<b>4,734</b>	<b>8,394</b>
<b>Variation du Besoin en Fonds de Roulement</b>	<b>(1,271)</b>	<b>(1,033)</b>
- Variation de l'actif courant	(7,412)	159
- Variation du passif courant	6,141	(1,192)
<b>Flux de trésorerie provenant des opérations d'investissement</b>	<b>(1,354)</b>	<b>(4,015)</b>
Décaissements sur acquisition d'immobilisations	(1,526)	(4,259)
Encaissements sur cessions d'immobilisations	20	41
Variation des Titres de participation	0	-
Incidence des variations de périmètre	-	2
Créances rattachées à des participations	-	-
Variation des placements (DAT)	153	202
* Souscription placements	-	-
* Remboursement placements (partie à court terme)	-	179
* Différence de cours sur DAT	-	23
* Bons de Trésor	0	-
<b>Flux de trésorerie provenant des opérations de financement</b>	<b>(668)</b>	<b>-2334</b>
Variation des dettes à long terme	-	-
Variation des dettes à court terme	-	-
Variation Intérêts courus non échus (compte 518)	-	-
Emprunts	-	2,167
Remboursement Emprunts	(681)	(1,607)
Subvention reçue	-	-
Compte courant d'associés	(10)	56
Augmentation de capital ( libération de capital )	3	-
Variation prêts et autres actifs financiers non courants	21	(14)
Dividendes payés	-	(2,935)
<b>Variation de trésorerie</b>	<b>1,441</b>	<b>1,012</b>
Trésorerie d'ouverture	4,743	3,731
Trésorerie de clôture	6,184	4,743
<b>Variation de trésorerie</b>	<b>1,441</b>	<b>1,012</b>

# COMPTES CONSOLIDÉS AU 31 DÉCEMBRE 2021

Tableau de variation des capitaux propres consolidés

(en millions de DZD)	31/12/2021	Distribution de dividendes	Résultat de la période	Variation du périmètre de consolidation	30/06/2022
<b>Capitaux propres</b>					
Capital émis	5,104	-	-	-	5,104
Réserves & reports à nouveau	32,374	3,348	-	-	35,722
Résultat net du Groupe	7,814	(7,814)	4,046	-	4,046
<b>Part de la société consolidante (1)</b>	<b>44,987</b>	<b>(4,467)</b>	<b>4,067</b>	-	<b>44,587</b>
<b>Part des minoritaires (1)</b>	<b>306</b>	<b>0</b>	<b>(21)</b>	-	<b>286</b>
<b>Total Capitaux propres</b>	<b>45,293</b>	<b>(4,466)</b>	<b>4,046</b>	-	<b>44,873</b>

## Notes annexes aux comptes consolidés

### Note 1 – Ecart d'acquisition - goodwill

Aucune variation de goodwill n'a été enregistrée entre décembre 2021 et juin 2022.

Le test de dépréciation effectué sur la base du business plan d'IMPISA, BIORMONE et INTERWAVE sur les 5 ans à venir n'implique pas de dépréciation du montant comptabilisé initialement.

(en millions de DZD)	<b>30/06/2022</b>	31/12/2021	Var	%
Goodwill IMPISA	445	445	-	0%
Goodwill BIORMONE	238	238	-	0%
Goodwill INTERWAVE	20	20	-	0%
<b>Total Goodwill</b>	<b>703</b>	<b>703</b>	-	<b>0%</b>

### Note 2 – Immobilisations corporelles et incorporelles

Les immobilisations sont enregistrées à leur coût d'acquisition, constitué notamment du prix d'achat, des frais accessoires et de tous les autres coûts engagés et directement attribuables.

- Frais développement immobilisable 05 ans
- Logiciels 10 ans
- Licences 05 ans
- Agencements 10 ans
- Constructions 20 ans
- Installations techniques et matériel industriel 05 ans
- Autres immobilisations 10 ans

Après comptabilisation initiale, les immobilisations sont évaluées à leur coût diminué du cumul des amortissements et des pertes éventuelles de valeur. Les immobilisations sont amorties selon le mode linéaire sur la durée d'utilité attendue du bien pour l'entreprise. Les durées d'amortissement retenues sont présentées ci-dessus. Les immobilisations de faible valeur (moins de DZD30 k) sont amortissables sur une année.

## 2.1- Immobilisations incorporelles

Les immobilisations incorporelles comportent principalement des frais de développement immobilisés, les logiciels informatiques ainsi que des licences de fabrication et de commercialisation de produits pharmaceutiques.

La baisse de 19 millions est issue essentiellement de l'amortissement de l'exercice.

(en millions de DZD)	30/06/2022	31/12/2021	Var	%
Frais de développement immobilisés	101	101	-	0%
Software	127	127	-	0%
Licences et dossiers de médicaments	255	255	-	0%
Fond de commerce	13	13	-	0%
<b>Total immobilisations incorporelles</b>	<b>496</b>	<b>496</b>	<b>-</b>	<b>0%</b>
<i>Amortissements</i>	(437)	(418)	(19)	4%
<b>Immobilisations incorporelles nettes</b>	<b>59</b>	<b>78</b>	<b>(19)</b>	<b>-24%</b>

## 2.1- Immobilisations corporelles

Les immobilisations corporelles en brutes sont passées à 13,8 milliards à juin 2022, soit un investissement de 2,4 milliards et des cessions pour 29 millions. Les investissements sur l'activité production incluent principalement la mise en service des unités de production de bandelettes et d'oncologie sur la société Profam. Les investissements sur l'activité logistique ont inclut principalement des acquisitions de moyens de transport pour 141 millions.

(en millions de DZD)	Acquisitions	Cessions	Var périmètre	Reclassement	Total
<b>Immobilisations corporelles 2021</b>					<b>11,407</b>
IMPSA		-			-
Activité production	2,138	(1)		(16)	2,121
<i>Biopharm SPA</i>	78	(1)		(16)	61
<i>Profam</i>	2,058	-			2,058
<i>BIORMONE</i>	2	-		-	2
Activité logistique	272	(28)		-	244
Autres	0				0
<b>Immobilisations corporelles 2022</b>	<b>2,410</b>	<b>(29)</b>	-	<b>(16)</b>	<b>13,772</b>
<i>Amort</i>					(5,818)
<b>Immobilisations corporelles nettes</b>					<b>7,954</b>

### Note 3 – Immobilisations encours

Les immobilisations en cours comportent les immobilisations non encore achevées à la fin de l'exercice, les acquisitions d'immobilisations importés encours d'expédition et dont le transfert de propriété a été effectué, ainsi que les avances et acomptes versées par les sociétés à des tiers en vue de l'acquisition d'une immobilisation. Ces encours sont soldés lorsque l'immobilisation est prête à être mise en service. Aucun amortissement n'est pratiqué sur les immobilisations en cours.

Les immobilisations encours sont en baisse de 1,2 milliards due essentiellement à la mise en service par la filiale PROFAM des deux projet de REGHAIA et OULED HEDADJ pour 2,06 milliards d'une part, et d'autre part de la construction encours de l'usine de PROFAM (projet Alpha) et du projet bouira (Biopham SPA).

(en millions de DZD)	30/06/2022	31/12/2021	Var	%
<b>Biopharm SPA</b>	3,619	3,292	327	10%
<i>Projet bouira</i>	3,037	2,743	294	0%
<i>Projet constantine</i>	335	334	1	0%
<i>Projet ROCHE Reghaia</i>	16	16	(0)	0%
<i>Projet LD Reghaia</i>	63	62	1	0%
<i>Autres projets</i>	0	0	0	0%
<i>Achat equipements</i>	-	8	(8)	0%
<i>Achat dossiers pharmaceutiques</i>	167	128	39	0%
<i>Avances</i>	1	1	0	0%
Profam	3,747	5,256	(1,509)	-29%
Biopharm logistique	27	50	(23)	-46%
BIORMONE	6	3	4	145%
<b>Total immobilisations encours</b>	<b>7,399</b>	<b>8,600</b>	<b>(1,201)</b>	<b>-14%</b>

### Note 4 – Immobilisations financières

Les immobilisations financières comprennent principalement les dépôts à terme, les participations sur Biopharm Investment ainsi que les dépôts et cautionnements versés.

(en millions de DZD)	30/06/2022	31/12/2021	Var	%
Dépôts à terme	-	157	(157)	-100%
Titre de participation	5	5	(0)	0%
Dépôts et cautionnements	31	47	(16)	-35%
<b>Total immobilisations financières</b>	<b>36</b>	<b>209</b>	<b>(173)</b>	<b>-83%</b>

## Note 5 – Impôts différés actifs

Sont enregistrées à l'actif les impositions différées résultant du décalage temporaire entre la constatation comptable d'une charge et sa prise en compte dans le résultat fiscal d'un exercice ultérieur dans un avenir prévisible. Le taux d'imposition utilisé est celui applicable dans l'exercice suivant.

## Note 6 – Stocks et encours

Les stocks sont composés de stocks de marchandises, matières premières, autres approvisionnements, de produits finis et des stocks divers. Le coût des stocks comprend tous les coûts encourus pour amener les stocks à l'endroit et dans l'état où ils se trouvent. Le coût moyen pondéré (CUMP) est la méthode utilisée pour valoriser les stocks. Une perte de valeur sur stocks est comptabilisée en charge dans le compte de résultat lorsque le coût de stock est supérieur à sa valeur nette de réalisation.

(en millions de DZD)	30/06/2022	31/12/2021	Var	%
Produits finis & marchandises	15,241	16,655	(1,414)	-8%
Matières premières	5,773	4,891	881	18%
Autre stocks	474	109	365	336%
<b>Total stocks</b>	<b>21,488</b>	<b>21,655</b>	<b>(167)</b>	<b>-0.77%</b>
<b>En nombre de jours de CA</b>	<b>93</b>	<b>95</b>		

Les stocks ont baissé de 0,167 milliard pour atteindre 21,5 milliards à juin 2022. Les stocks en jours de chiffre d'affaires passent de 95 jours en décembre 2021 à 93 jours en juin 2022, baisse liée principalement au recul des stocks de l'activité de répartition (BIOPURE et IMPSA) ainsi que ceux de la filiale BIORMONE.

## Note 7 – Clients

Les créances sont valorisées à leur valeur nominale diminuée, le cas échéant, d'une provision pour dépréciation, pour les ramener à leur valeur nette de réalisation estimée. Les provisions pour dépréciation des créances clients sont déterminées en fonction de leur antériorité et des risques de non recouvrement identifiés.

Les créances clients ont baissé de 1,04 milliards de dinars correspondant à 111 jours de chiffre d'affaires contre 117 jours l'exercice précédent. Cette baisse est expliquée par la baisse des créances de l'activité de distribution et de répartition.

(en millions de DZD)	30/06/2022	31/12/2021	Var	%
Production	166	233	(67)	-29%
Distribution	9,755	10,565	(810)	-8%
Répartition	15,622	15,792	(169)	-1%
Autres	24	17	7	41%
<b>Total clients</b>	<b>25,568</b>	<b>26,607</b>	<b>(1,039)</b>	<b>-4%</b>
<b>En nombre de jours de CA</b>	<b>111</b>	<b>117</b>		

## Note 8 – Autres créances

Les autres créances englobent les remises, rabais et ristournes obtenus des fournisseurs ainsi que les avances versées à ces derniers. Les avances sont principalement composées d'avances versées à certains fournisseurs locaux pour la distribution de produits.

(en millions de DZD)	30/06/2022	31/12/2021	Var	%
Remises, rabais et ristournes obtenues	5,003	4,961	42	1%
Avances et acomptes	1,002	989	13	1%
Charges constatées d'avance	129	74	55	75%
Autres	19	45	(26)	-58%
<b>Total autres créances</b>	<b>6,153</b>	<b>6,069</b>	<b>84</b>	<b>1%</b>

## Note 9 – Placements et autres actifs financiers courants

Les placements et autres actifs, baissent en 2022 de 0.8 milliards de dinars, correspondant à la restitution totale du dépôt à terme souscrit par Biopham distribution et partielle de celui souscrit par BIOPURE. Les actions propres de Biopharm SPA achetées au niveau de la bourse dans le cadre d'un contrat de liquidité ont été réévaluées au cours de clôture.

(en millions de DZD)	30/06/2022	31/12/2021	Var	%
Dépôts à terme	200	1,000	(800)	-80%
Actions propres	1	1	-	0%
<b>Total placements et autres actifs</b>	<b>201</b>	<b>1,001</b>	<b>(800)</b>	<b>-80%</b>

## Note 10 – Trésorerie

Sont comptabilisés comme trésorerie actif et équivalents les espèces ou valeurs assimilables en banque et en caisse ainsi que les bons qui sont, dès leur souscription, remboursables à tout moment. Les disponibilités sont évaluées à leur valeur nominale

La trésorerie actif et les équivalents de trésorerie se composent des fonds de caisse, des soldes bancaires débiteurs ainsi que des accreditifs. Les accreditifs incluent les montants provisionnés en banque dans le cadre des opérations d'importations.

## Note 11 – Emprunts et dettes financières

Les emprunts et dettes financières sont enregistrés pour leur valeur nominale de remboursement. Elles ne font pas l'objet d'actualisation.

Les emprunts et dettes financières comportent la partie débloquée du principal des emprunts obtenus et dont la date d'échéance dépasse une année à la date de clôture. La partie à échoir dans un délai inférieur à une année est reclassée parmi les passifs courants.

La variation de 659 millions sur le CMT3 est expliquée par le reclassement, en trésorerie, de la partie à échoir sur les 12 prochains mois.

(en millions de DZD)	<b>30/06/2022</b>	31/12/2021	Var	%
Biormone	76	99	(23)	-23%
Biopharm SPA	3,403	4,061	(659)	-16%
<i>CMT 3 (DZD 5,927m)</i>	3,403	4,061	(659)	-16%
<b>Total emprunts</b>	<b>3,478</b>	<b>4,160</b>	<b>(681)</b>	<b>-16%</b>

## Note 12 – Impôts (différés et provisionnés)

Sont enregistrées au passif les impositions différées résultant du décalage temporaire entre la constatation comptable d'un produit et sa prise en compte dans le résultat fiscal d'un exercice ultérieur dans un avenir prévisible. Le taux d'imposition utilisé est celui applicable dans l'exercice suivant.

## Note 13 – Provision et produits constatés d'avance (différés et provisionnés)

Sont enregistrées au passif les impositions différées résultant du décalage temporaire entre la constatation comptable d'un produit et sa prise en compte dans le résultat fiscal d'un exercice ultérieur dans un avenir prévisible. Le taux d'imposition utilisé est celui applicable dans l'exercice suivant.



## Note 14 – Fournisseurs et comptes rattachés

Les dettes fournisseurs comprennent les dettes des fournisseurs de biens, de services et d'immobilisations.

Les dettes fournisseurs ont baissés entre décembre 2021 et juin 2022 de 1,89 milliards correspondant à 78 jours de chiffre d'affaires contre 87 jours à fin décembre 2021.

(en millions de DZD)	30/06/2022	31/12/2021	Var	%
Production	2,520	3,674	(1,154)	-31%
Distribution	7,169	5,997	1,172	20%
Répartition	7,854	9,559	(1,704)	-18%
Autres	436	639	(203)	-32%
<b>Total dettes fournisseurs</b>	<b>17,979</b>	<b>19,869</b>	<b>(1,890)</b>	<b>-10%</b>
<b>En nombre de jours de CA</b>	<b>78</b>	<b>87</b>		

## Note 15 – Autres dettes

Les autres dettes incluent principalement les remises, rabais et ristournes à accorder aux clients, les dettes envers les associés, les dettes de bonus et de congés payés, les dettes d'œuvres sociales ainsi que les avances et acomptes reçus.

(en millions de DZD)	30/06/2022	31/12/2021	Var	%
Compte courant d'associés	4,754	298	4,456	1496%
Rermises rabais ristournes à accorder	2,225	2,296	(71)	-3%
Bonus et congés payés	1,864	1,827	37	2%
Œuvres sociales	480	448	32	7%
Avances et acomptes	207	224	(17)	-7%
Organismes sociaux	141	77	63	81%
Salaires	193	57	136	240%
Autres	298	178	120	68%
<b>Total autres dettes</b>	<b>10,161</b>	<b>5,405</b>	<b>4,756</b>	<b>88%</b>

## Note 16 – Trésorerie passif

La trésorerie passif inclut les concours bancaires courants (Escompte d'effets, découvert bancaire et financement de LC) ainsi que la partie des emprunts à long terme à échoir avant 30 juin 2022.

(en millions de DZD)	30/06/2022	31/12/2021	Var	%
Crédit à long terme (échéances < 1an)	1,332	1,362	(30)	-2%
Crédit à court terme	3,412	1,196	2,216	185%
<b>Total trésorerie passif</b>	<b>4,744</b>	<b>2,558</b>	<b>2,186</b>	<b>85%</b>

## Note 17 – Chiffre d'affaires

Le chiffre d'affaires est composé de la valeur hors taxes des ventes de marchandises et de prestations de services après remises et ristournes. Le chiffre d'affaires est comptabilisé à la date où la majorité des risques et avantages inhérents à la propriété sont transférés ou que le service a été rendu, ou en fonction du pourcentage d'avancement du service rendu.

Le chiffre d'affaires du groupe Biopharm est en progression de 10% à fin juin 2022 par rapport à juin 2021. Cette hausse résulte d'une progression du chiffre d'affaires de Biopharm SPA et de Biopharm Distribution SPA et Biopure SPA ainsi que l'entrée en phase d'exploitation de Profam SPA.

Les ventes inter-filiales sont en hausse de 13% provenant essentiellement de la hausse du chiffre d'affaires de Biopharm SPA.

(en millions de DZD)	30/06/2022	30/06/2021	Var	%
Biopharm SPA	6,613	5,582	1,031	18%
Biopharm distribution	21,697	19,306	2,391	12%
Biopure	22,541	20,609	1,931	9%
HHI	305	120	185	154%
Biopharm Logistic	1,246	1,237	9	1%
PROFAM	263	-	263	n/a
IMPSA	2,467	2,265	201	9%
BIORMONE	198	838	(640)	-76%
INTERWAVE	-	-	-	n/a
I/C trans	(13,911)	(12,308)	(1,603)	13%
<b>Total chiffre d'affaires</b>	<b>41,418</b>	<b>37,650</b>	<b>3,768</b>	<b>10.0%</b>

## Note 18 – Services extérieurs et autres consommations

Les services extérieurs incluent principalement les frais de déplacements et de réception, les frais de promotion et de marketing, les locations et les frais bancaires. Les services extérieurs et autres consommations ont augmentés de 43% entre juin 2022 et juin 2021. Ils représentent 2,63% du chiffre d'affaires en 2022.

La hausse des services extérieurs de 326 millions est due essentiellement à la hausse des frais de déplacements et de réception et des frais de promotion et de marketing qui ont augmenté respectivement de 44% et de 170%. Cela s'explique par l'évolution de l'activité enregistrée en 2022.

(en millions de DZD)	30/06/2022	30/06/2021	Var	%
Déplacements, missions et réceptions	336	234	102	44%
Promotions et marketing	234	87	147	170%
Locations	81	99	(17)	-18%
Transport	90	77	13	16%
Entretiens et réparations	98	89	9	10%
Frais bancaires	55	39	16	42%
Assurance	46	42	3	8%
Honoraires	22	23	(1)	-4%
Frais de télécommunication	33	39	(6)	-15%
Assistance technique	11	12	(1)	-7%
Autres	82	21	61	283%
<b>Total Services extérieurs et autres</b>	<b>1,089</b>	<b>763</b>	<b>326</b>	<b>43%</b>
<b>En % du CA</b>	<b>2.63%</b>	<b>2.03%</b>		

## Note 19 – Charges de personnel

Les frais de personnels englobent l'ensemble des éléments de paie ainsi que les charges sociales y afférentes exclusion faite pour les indemnités de déplacement qui sont comptabilisées en services extérieurs. La masse salariale a augmenté de 7% par rapport à 2021. La masse salariale représente 4.8% du chiffre d'affaires en 2022.

de personnel	30/06/2022	30/06/2021	Var	%
Masse salariale	1,980	1,846	134	7%
Effectif	2,760	2,451	309	13%
<b>En % du CA</b>	<b>4.78%</b>	<b>4.90%</b>		
<b>Masse salariale moyenne</b>	<b>0.72</b>	<b>0.75</b>		

## Note 20 – Impôts, taxes et versements assimilés

Les impôts et taxes comportent principalement la taxe sur l'activité professionnelle ainsi que la taxe sur les médicaments importés. Les impôts et taxes ont connus une baisse de DZD 155 millions soit 25% par rapport à juin 2021. Cette baisse est due principalement à la baisse des taux de la TAP en 2022.

Le pourcentage de ces frais par rapport au chiffre d'affaires a baissé à 1,12% à juin 2022 contre 1,65% en juin 2021.

(en millions de DZD)	30/06/2022	30/06/2021	Var	%
Taxe sur l'activité professionnelle	333	510	(176)	-35%
Taxe sur les médicaments importés	48	42	5	13%
Taxe de domiciliation	59	42	17	41%
Taxe de formation et d'apprentissage	11	10	1	8%
Autres impôts et taxes	13	15	(2)	-14%
<b>Total impôts et taxes</b>	<b>464</b>	<b>620</b>	<b>(155)</b>	<b>-25%</b>
<b>En % du CA</b>	<b>1.12%</b>	<b>1.65%</b>		

## Note 21 – Autres produits opérationnels

Les autres produits opérationnels comportent principalement les plus-values de cession d'immobilisations, les remboursements des opérations à la charge des fournisseurs ainsi que des débours engagés pour le compte des fournisseurs. La baisse observée est principalement enregistrée sur la plus-value de cession d'immobilisation.

(en millions de DZD)	30/06/2022	30/06/2021	Var	%
Remboursements fournisseurs	19	16	3	17%
Reboursement de débours	-	2	(2)	-100%
Plus value de cessions	19	39	(20)	-52%
Autres	8	23	(15)	-65%
<b>Total autres produits</b>	<b>45</b>	<b>79</b>	<b>(34)</b>	<b>-43%</b>

## Note 22 – Autres charges opérationnelles

Les autres charges opérationnelles englobent principalement, les destructions de stocks ainsi que d'autres charges diverses.

## Note 23 – Dotations et reprise sur amortissements et provisions

Les dotations et reprises sur amortissement et provisions incluent les dotations aux amortissements des immobilisations ainsi que les variations sur les dépréciations des stocks et des créances. L'augmentation de 165 millions observée entre 2021 et 2022 est liée principalement à la hausse des provisions pour dépréciations des créances et des stocks.

(en millions de DZD)	<b>30/06/2022</b>	30/06/2021	Var	%
Dotation aux amortissements	467	400	66	17%
Variations des dépréciations sur stocks et créances	239	141	99	70%
<b>Total dotations et reprises</b>	<b>706</b>	<b>541</b>	<b>165</b>	<b>30%</b>

## Note 24 – Résultat financier

Le résultat financier du Groupe est en baisse de 30 millions entre 2021 et 2022 ou il atteint un déficit de 73 millions. Cette baisse est expliquée par la hausse des charges liées à la différence de change.

	<b>30/06/2022</b>	30/06/2021	Var	%
Différences de change	(54)	(17)	(37)	221%
Intérêts	(34)	(43)	10	-22%
Remises financières	2	0	2	771%
Produit des placements	12	16	(4)	-24%
Autres	0	0	(0)	-87%
<b>Total résultat financier</b>	<b>(73)</b>	<b>(44)</b>	<b>(30)</b>	<b>-68%</b>

## Note 25 – Impôts exigibles sur résultats ordinaires

Le taux d'impôt comptable est resté stable entre 2021 et 2022 et s'élève à 20% sur les deux périodes.

## COMPTES INDIVIDUELS AU 30 JUIN 2022

Comptes de résultat individuel de la période

(en millions de DZD)	Note	30/06/2022	30/06/2021	Var	%
Ventes et produits annexes	15	6,613	5,582	1,031	18%
Variation stocks produits finis et en cours		417	872	(456)	-52%
Production immobilisée		-	-	-	n/a
Subventions d'exploitation		-	-	-	n/a
<b>Production de l'exercice</b>		<b>7,029</b>	<b>6,454</b>	<b>575</b>	<b>9%</b>
Achats consommés	16	(4,006)	(3,554)	(452)	13%
Services extérieurs et autres consommations	17	(584)	(478)	(107)	22%
<b>Consommation de l'exercice</b>		<b>(4,590)</b>	<b>(4,031)</b>	<b>(559)</b>	<b>14%</b>
<b>Valeur ajoutée</b>		<b>2,439</b>	<b>2,423</b>	<b>16</b>	<b>1%</b>
Charges de personnel	18	(924)	(853)	(71)	8%
Impôts, taxes et versements assimilés		(8)	(7)	(1)	13%
<b>Excédent brut d'exploitation</b>		<b>1,507</b>	<b>1,563</b>	<b>(56)</b>	<b>-4%</b>
Autres produits opérationnels	19	255	281	(27)	-9%
Autres charges opérationnelles	20	(47)	(48)	1	-2%
Dotations aux amortissements, provisions et pertes de valeurs	21	(859)	(531)	(328)	62%
Reprise sur pertes de valeur et provisions		377	200	177	89%
<b>Résultat opérationnel</b>		<b>1,232</b>	<b>1,464</b>	<b>(232)</b>	<b>-16%</b>
Produits financiers	22	(1)	249	(250)	-101%
Charges financières		(66)	(38)	(28)	75%
<b>Résultat financier</b>		<b>(68)</b>	<b>211</b>	<b>(278)</b>	<b>-132%</b>
<b>Résultat ordinaire avant impôt</b>		<b>1,164</b>	<b>1,675</b>	<b>(511)</b>	<b>-30%</b>
Impôts exigibles sur résultats ordinaires	23	(186)	(230)	44	-19%
Impôts différés ( Variations ) sur résultats ordinaires		-	-	-	n/a
<b>Résultat net des activités ordinaires</b>		<b>978</b>	<b>1,445</b>	<b>(467)</b>	<b>-32%</b>
Éléments extraordinaires (produits)		-	-	-	n/a
Éléments extraordinaires (charges)		-	-	-	n/a
<b>Résultat extraordinaire</b>		<b>-</b>	<b>-</b>	<b>-</b>	<b>n/a</b>
<b>Résultat net de l'exercice</b>		<b>978</b>	<b>1,445</b>	<b>(467)</b>	<b>-32%</b>

## COMPTES INDIVIDUELS AU 30 JUIN 2022

Bilan de la période - Actifs

(en millions de DZD)	Note	30/06/2022	31/12/2021	Var	%
<b>Actifs non courants</b>					
<b>Ecart d'acquisition - goodwill positif ou négatif</b>					
<b>Immobilisations incorporelles</b>	1	44	61	(17)	-28%
<b>Immobilisations corporelles</b>		-	-	-	n/a
Terrains		714	714	-	0%
Bâtiments		32	34	(3)	-7%
Autres immobilisations corporelles		2,205	2,348	(143)	-6%
Immobilisations en concession		-	-	-	n/a
<b>Immobilisations encours</b>	2	3,619	3,292	327	10%
<b>Immobilisations financières</b>	3	-	-	-	n/a
Titres mis en équivalence		-	-	-	n/a
Autres participations et créances rattachées		1,734	5,714	(3,980)	-70%
Autres titres immobilisés		-	-	-	n/a
Prêts et autres actifs financiers non courants		18	171	(153)	-90%
Impôts différés actif	4	202	202	-	0%
<b>Total actifs non courants</b>		8,567	12,535	(3,968)	-32%
<b>Actifs courants</b>				-	n/a
<b>Stocks et encours</b>	5	6,085	4,877	1,209	25%
<b>Créances et emplois assimilés</b>	6	-	-	-	n/a
Clients		3,647	1,364	2,284	167%
Autres débiteurs		7,676	6,075	1,602	26%
Impôts et assimilés		771	1,132	(362)	-32%
Autres créances et emplois assimilés		-	-	-	n/a
<b>Disponibilités et assimilés</b>	7	-	-	-	n/a
Placements et autres actifs financiers courants		1	1	-	0%
Trésorerie		1,934	1,349	585	43%
<b>Total actifs courants</b>		20,115	14,797	5,318	36%
<b>Total actifs</b>		28,682	27,331	1,350	5%

## COMPTES INDIVIDUELS AU 30 JUIN 2022

Bilan de la période - Passifs

(en millions de DZD)	Note	30/06/2022	31/12/2021	Var	%
<b>Capitaux propres</b>	<b>8</b>				
Capital émis		5,104	5,104	-	0%
Capital non appelé		-	-	-	n/a
Primes et réserves - Réserves consolidés (1)		2,282	3,648	(1,366)	-37%
Ecart de réévaluation		-	-	-	n/a
Ecart d'équivalence (1)		-	-	-	n/a
Résultat net - Résultat net du Groupe (1)		978	3,100	(2,122)	-68%
Autres capitaux propres - Report à nouveau		-	-	-	n/a
<b>Part de la société consolidante (1)</b>		-	-	-	<b>n/a</b>
<b>Part des minoritaires (1)</b>		-	-	-	<b>n/a</b>
<b>Total Capitaux propres</b>		<b>8,364</b>	<b>11,852</b>	<b>(3,488)</b>	<b>-29%</b>
<b>Passifs non courants</b>				-	<b>n/a</b>
Emprunts et dettes financières	<b>9</b>	3,403	4,061	(659)	-16%
Impôts (différés et provisionnés)	<b>10</b>	10	10	-	0%
Autres dettes non courantes		-	3	(3)	-100%
Provisions et produits constatés d'avance	<b>11</b>	-	-	-	n/a
<b>Total passifs non courants</b>		<b>3,413</b>	<b>4,074</b>	<b>(661)</b>	<b>-16%</b>
<b>Passifs courants</b>				-	n/a
Fournisseurs et comptes rattachés	<b>12</b>	2,723	2,925	(202)	-7%
Impôts		200	428	(228)	-53%
Autres dettes	<b>13</b>	10,924	5,917	5,007	85%
Trésorerie passif	<b>14</b>	3,058	2,135	923	43%
<b>Total passifs courants</b>		<b>16,905</b>	<b>11,405</b>	<b>5,500</b>	<b>48%</b>
<b>Total passifs et capitaux propres</b>		<b>28,682</b>	<b>27,331</b>	<b>1,350</b>	<b>5%</b>



# COMPTES INDIVIDUELS AU 30 JUIN 2022

Tableaux des flux de trésorerie consolidé

(en millions de DZD)	30/06/2022	31/12/2021
<b>Flux de trésorerie provenant des activités opérationnelles</b>	<b>(1,429)</b>	<b>2,383</b>
<b>Résultat net de l'exercice</b>	<b>978</b>	<b>3,100</b>
Dotations aux amortissements	240	436
Dotations aux provisions et pertes de valeurs	242	177
Variation impôts différés	-	19
Plus ou Moins value de cession	(2)	2
<b>Marge brute d'autofinancement</b>	<b>1,459</b>	<b>3,735</b>
<b>Variation du Besoin en Fonds de Roulement</b>	<b>(2,887)</b>	<b>(1,352)</b>
- Variation de l'actif courant	(3,297)	(2,132)
- Variation du passif courant	410	780
<b>Flux de trésorerie provenant des opérations d'investissement</b>	<b>3,570</b>	<b>(1,560)</b>
Décaissements sur acquisition d'immobilisations	(562)	(1,763)
Encaissements sur cessions d'immobilisations	2	1
Variation des Titres de participation	0	0
Incidence des variations de périmètre	-	-
Créances rattachées à des participations	3,977	-
Variation des placements (DAT)	153	202
<b>Flux de trésorerie provenant des opérations de financement</b>	<b>(2,479)</b>	<b>(1,054)</b>
Variation des dettes à long terme	-	-
Variation des dettes à court terme	-	-
Variation Intérêts courus non échus (compte 518)	-	-
Emprunts	-	2,167
Remboursement Emprunts	(659)	(1,563)
Subvention reçue	-	-
Compte courant d'associés	(1,821)	1,277
Augmentation de capital ( libération de capital )	-	-
Variation prêts et autres actifs financiers non courants	(0)	(0)
Dividendes payés	-	(2,935)
<b>Variation de trésorerie</b>	<b>(337)</b>	<b>(231)</b>
Trésorerie d'ouverture	(785)	(555)
Trésorerie de clôture	(1,123)	(785)
<b>Variation de trésorerie</b>	<b>(337)</b>	<b>(231)</b>

## COMPTES INDIVIDUELS AU 30 JUIN 2022

Tableau de variation des capitaux propres - Biopharm SPA

(en millions de DZD)	31/12/2021	Affectation résultat 2019	Résultat de la période	Distribution de dividendes	30/06/2022
<b>Capitaux propres</b>					
Capital émis	5,104	-	-	-	5,104
Capital non appelé	-	-	-	-	-
Primes et réserves - Réserves consolidées (1)	3,648	3,100	-	(4,466)	2,282
Ecart de réévaluation	-	-	-	-	-
Ecart d'équivalence (1)	-	-	-	-	-
Résultat net - Résultat net du groupe (1)	3,100	(3,100)	978	-	978
Autres capitaux propres - Report à nouveau	-	-	-	-	-
<b>Part de la société consolidante (1)</b>	-	-	-	-	-
<b>Part des minoritaires (1)</b>	-	-	-	-	-
<b>Total Capitaux propres</b>	<b>11,852</b>	<b>-</b>	<b>978</b>	<b>(4,466)</b>	<b>8,364</b>

## Note 1 – Immobilisations corporelles et incorporelles

Les immobilisations sont enregistrées à leur coût d'acquisition, constitué notamment du prix d'achat, des frais accessoires et de tous les autres coûts engagés et directement attribuables. Après comptabilisation initiale, les immobilisations sont évaluées à leur coût diminué du cumul des amortissements et des pertes éventuelles de valeur. Les immobilisations sont amorties selon le mode linéaire sur la durée d'utilité attendue du bien. Les durées d'amortissement retenues sont les suivantes :

- Frais développement immobilisable 05 ans
- Logiciels 10 ans
- Licences 05 ans
- Agencements 10 ans
- Constructions 20 ans
- Installations techniques et matériel industriel 05 ans
- Autres immobilisations 10 ans

Les immobilisations en brut ont connu une hausse de DZD 61 millions en 2022, constituées principalement par les acquisitions de la période à hauteur de 78 millions, et par les cessions de la période à hauteur de 17 millions. Le tableau ci-dessous présente les variations par type :

(en millions de DZD)	30/06/2022	Augmentation de la période	Diminution de la période	31/12/2021
Immobilisations incorporelles	451	-	-	451
Immobilisations corporelles	6,145	78	17	6,084
<b>Total</b>	<b>6,595</b>	<b>78</b>	<b>17</b>	<b>6,534</b>

Les immobilisations incorporelles incluent principalement :

- Les logiciels et licences informatiques constitués principalement de l'ERP Sage et d'autres softwares.
- Licences de fabrication de produits pharmaceutiques, des dossiers pharmaceutiques ainsi qu'un procédé de production acquis en 2018.

(en millions de DZD)	30/06/2022	31/12/2021	Variation	%
Logiciels informatiques & assimilés	113	113	-	0%
Licences	338	338	-	0%
<b>Total</b>	<b>451</b>	<b>451</b>	<b>-</b>	<b>0%</b>

## Note 2 – Immobilisations en cours

Les immobilisations en cours comportent les immobilisations non encore achevées à la fin de l'exercice (projets Bouira et Constantine), les acquisitions d'immobilisations importées en cours d'expédition et dont le transfert de propriété a été effectué, ainsi que les avances et acomptes versées par la société à des tiers en vue de l'acquisition d'une immobilisation. Ces encours sont soldés lorsque l'immobilisation est prête à être mise en service. Aucun amortissement n'est pratiqué sur les immobilisations en cours.

(en millions de DZD)	30/06/2022	31/12/2021	Var	%
Projet bouira	3,037	2,743	294	11%
Projet constantine	335	334	1	0%
Projet ROSCH Reghaia	16	16	(0)	0%
Projet LD Reghaia	63	62	1	2%
Autres projets	0.3	0	0	7%
Achat equipements	-	8	(8)	-100%
Achat dossiers pharmaceutiques	167	128	39	31%
Avances	1	1	0	16%
<b>Total</b>	<b>3,619</b>	<b>3,292</b>	<b>327</b>	<b>10%</b>

## Note 3 – Immobilisations financières

Les immobilisations financières comprennent les participations, les créances rattachées à des participations, les dépôts à terme, les prêts non courants, et les créances assimilables à des prêts (notamment les dépôts et cautionnements versés). La baisse des immobilisations financières de DZD 4133 millions est expliquée par le recouvrement DZD 3 980 millions de la créance rattaché à la participation à Biopharm Distribution Spa et DZD 157 millions au remboursement de DAT.

Les participations sont comptabilisées à leur coût d'acquisition. Les frais d'acquisition, tels que les commissions d'intermédiaires, les honoraires, les droits et les frais de banque sont exclus.

Les titres détenus par Biopharm SPA sont détaillés comme suit :

Les créances rattachées à des participations concernent en leur totalité une créance envers Biopharm Distribution.

(en millions de DZD)	30/06/2022	31/12/2021	Var	%
Créances rattachées à des participations	20	4,000	(3,980)	-99.5%
Titres de participation	1,714	1,714	-	0.0%
Dépôts à terme	-	157	(157)	-100.0%
Cautions	18	14	4	30.2%
<b>Total</b>	<b>1,752</b>	<b>5,885</b>	<b>(4,133)</b>	<b>-70.2%</b>

(en milliers de DZD)	Dont Capital	Nombre d'Actions	Actions Biopharm	Valeur des titres
HHI	33,600	33,600	32,736	5,071
BIOPURE	1,800,000	1,500,000	1,498,620	231,950
BIOPHARM DISTRIBUTION	3,500,000	350,000	344,820	4,530
BIOPHARM LOGISTIC	777,600	155,520	155,228	537,820
PROFAM	302,400	4,320	4,273	301,710
BIOPHARM INVESTMENT	16,000	16,000	4,796	4,796
IMPISA	350,000	777,777	700,000	315,000
GPE	350,600	355,600	212,948	304,028
INTERWAVE	9,000	10,000	9,000	9,000
<b>Total</b>	<b>7,139,200</b>			<b>1,713,905</b>

## Note 4 – Impôts différés actifs

Sont enregistrées à l'actif les impositions différées résultant du décalage temporaire entre la constatation comptable d'une charge et sa prise en compte dans le résultat fiscal d'un exercice ultérieur dans un avenir prévisible. Le taux d'imposition utilisé est celui applicable dans l'exercice suivant.

## Note 5 – Stocks et encours

Les stocks sont composés de stocks de matières premières, autres approvisionnements, de produits finis et des stocks divers.

Le coût des stocks comprend tous les coûts encourus pour amener les stocks à l'endroit et dans l'état où ils se trouvent :

- Coûts d'acquisition (achats, matières consommables, frais liés aux achats...);
- Coûts de transformation (autres que les frais administratifs);
- Les frais généraux, frais financiers et frais administratifs directement imputables aux stocks;
- Les frais généraux fixes de production sont analysés afin de n'affecter au coût de production que les charges fixes correspondant à un niveau normal d'activité.

(en millions de DZD)	30/06/2022	31/12/2021	Var	%
Matières et fournitures	5,156	3,404	1,752	51%
Autres approvisionnements	566	555	11	2%
Encours de production	411	163	248	152%
Produits finis	458	289	168	58%
Stock à l'extérieur	75	804	(729)	-91%
<b>Total</b>	<b>6,666</b>	<b>5,215</b>	<b>1,451</b>	<b>28%</b>

Le coût moyen pondéré (CUMP) est la méthode utilisée pour valoriser les stocks.

Une perte de valeur sur stocks est comptabilisée en charge dans le compte de résultat lorsque le cout de stock est supérieur à sa valeur nette de réalisation.

Le stock à l'extérieur englobe des achats importés en cours d'expédition à Juin 2022 et pour lesquels le transfert de propriété s'est effectué avant ladite date et cela sur la base des incoterms utilisés.

La hausse du niveau des stocks de 28% en juin 2022 par rapport à 2021 est liée principalement à l'augmentation des achats de matières premières afin de faire face à l'augmentation prévue de l'activité sur 2022.

## Note 6 – Créances et emplois assimilés

Les créances sont valorisées à leur valeur nominale diminuée, le cas échéant, d'une provision pour dépréciation, pour les ramener à leur valeur nette de réalisation estimée. Les provisions pour dépréciation des créances clients sont déterminées en fonction de leur antériorité et des risques de non recouvrement identifiés.

Les créances clients sont à 95% liées à Biopharm Distribution. Les autres créances concernent les clients façonnage.

Les autres débiteurs sont composés essentiellement des fournisseurs débiteurs et des créances envers les filiales du groupe.

Les impôts et assimilés englobent la TVA déductible à déclarer sur le mois de juillet 2022 ainsi que le précompte de TVA et les demandes de remboursement de TVA en instance.

(en millions de DZD)	30/06/2022	31/12/2021	Variation	%
Clients intra groupe	3,496	1,146	2,350	205%
Clients façonnage	150	216	(66)	-30%
Clients chèque impayés	1	1	-	0%
Clients en contentieux	38	38	-	0%
<b>Total</b>	<b>3,685</b>	<b>1,402</b>	<b>2,284</b>	<b>163%</b>

## Note 7 – Disponibilités et assimilés

Sont comptabilisés comme disponibilités et assimilés les espèces ou valeurs assimilables en banque et en caisse ainsi que les bons qui sont, dès leur souscription, remboursables à tout moment. Les disponibilités sont évaluées à leur valeur nominale.

La trésorerie actif et les équivalents de trésorerie se composent des fonds de caisse, des soldes bancaires débiteurs, des accreditifs ainsi que des actions propres détenues dans le cadre du contrat de liquidité. Les accreditifs incluent les montants provisionnés en banque dans le cadre des opérations d'importations.

(en millions de DZD)	30/06/2022	31/12/2021	Var	%
Actions propres	1	1	-	0%
Banques	1,929	1,345	584	43%
Intérêts courus non échus	-	-	-	n/a
Caisse	5	3	2	78%
<b>Total</b>	<b>1,935</b>	<b>1,349</b>	<b>586</b>	<b>43%</b>

## Note 8 – Capitaux propres

Le capital social de Biopharm SPA de 5 104 375 000 DA est composé de 25 521 875 d'actions d'une valeur nominale de 200 DA l'action. Les capitaux propres de Biopharm SPA ont atteint 8 687 142 700 DZD à fin juin 2022 et se détaillent comme suit :

(en millions de DZD)	30/06/2022	31/12/2021	Var	%
Capital émis	5,104	5,104	-	0%
Primes et réserves	2,282	3,648	(1,366)	-37%
Résultat net	978	3,100	(2,122)	-68%
<b>Total</b>	<b>8,364</b>	<b>11,852</b>	<b>(3,488)</b>	<b>-29%</b>

La variation des capitaux propres en 2022 correspond au résultat de l'exercice 2022 ainsi qu'à la constatation des dividendes à distribuer au titre du résultat 2021 pour DZD 4 466 millions.

## Note 9 – Emprunts et dettes financières

Les emprunts et dettes financières comportent la partie débloquée du principal des emprunts obtenus et dont la date d'échéance dépasse une année à la date de clôture.

La partie à échoir dans un délai inférieur à une année est reclassée parmi les passifs courants.

(en millions de DZD)	30/06/2022	31/12/2021	Var	%
CMT 3 (DZD 3,760m)	3,403	4,061	(659)	-16%
<b>Total</b>	<b>3,403</b>	<b>4,061</b>	<b>(659)</b>	<b>-16%</b>

La variation de DZD 659 millions est expliquée par le reclassement, en trésorerie, de la partie à échoir sur les 12 prochains mois.

## Note 10 – Impôts (différés et provisionnés)

Sont enregistrées au passif les impositions différées résultant du décalage temporaire entre la constatation comptable d'un produit et sa prise en compte dans le résultat fiscal d'un exercice ultérieur dans un avenir prévisible. Le taux d'imposition utilisé est celui applicable dans l'exercice suivant.

## Note 11 – Provision et produits constatés d'avance (différés et provisionnés)

Une provision pour passif (provisions pour restructuration, pour litiges, pour amendes, pénalités et risques fiscaux...) est constituée lorsqu'il est probable qu'une sortie de ressources représentative d'avantages économiques sera nécessaire pour éteindre une obligation née d'un événement passé et lorsque le montant de l'obligation peut être estimé de manière fiable. Le montant de cette obligation est actualisé pour déterminer le montant de la provision, dès lors que cette actualisation présente un caractère significatif.

## Note 12– Fournisseurs et comptes rattachés

Les dettes fournisseurs incluent principalement les fournisseurs de matières étrangères et les fournisseurs de services qui sont essentiellement des filiales du groupe.

Les dettes fournisseurs ont enregistré une baisse de 7 % par rapport à décembre 2021 expliquée principalement par le règlement des fournisseurs étrangers de stocks et des fournisseurs d'immobilisations.

(en millions de DZD)	30/06/2022	31/12/2021	Var	%
Fournisseurs étrangers de stocks	616	1,613	(997)	-62%
Fournisseurs locaux de stocks	177	199	(22)	-11%
Fournisseurs de services	516	435	81	19%
Fournisseurs retenue de garantie	143	128	15	12%
Fournisseurs d'immobilisations	71	227	(156)	-69%
Fournisseurs factures non parvenues	1,201	323	878	272%
<b>Total</b>	<b>2,723</b>	<b>2,925</b>	<b>(202)</b>	<b>-7%</b>

## Note 13 – Autres dettes

Les autres dettes comportent principalement les dettes envers les associés, les provisions pour gratifications et congés payés, les œuvres sociales ainsi que les dettes relatives à la paie de décembre (salaires, cotisations sociales et IRG).

## Note 14– Trésorerie passive

La trésorerie passive est composée principalement de la partie des emprunts dont les dates d'échéances sont inférieures à une année et des concours bancaires courants.

(en millions de DZD)	30/06/2022	31/12/2021	Var	%
Crédit à court terme	1,726	773	953	123%
Emprunts - part à court terme	1,332	1,362	(30)	-2%
<b>Total</b>	<b>3,058</b>	<b>2,135</b>	<b>923</b>	<b>43%</b>

## Note 15 – Ventes et produits annexes

Le chiffre d'affaires est composé de la valeur hors taxes des ventes de marchandises et de prestations de services après remises et ristournes. Le chiffre d'affaires est comptabilisé à la date où la majorité des risques et avantages inhérents à la propriété sont transférés ou que le service a été rendu, ou en fonction du pourcentage d'avancement du service rendu.

Le chiffre d'affaires de Biopharm SPA est constitué de :

- La vente de produits pharmaceutiques et parapharmaceutiques fabriqués par Biopharm SPA et dont le client unique est Biopharm Distribution.
- Le façonnage de produits pharmaceutiques pour le compte d'autres laboratoires. Ce chiffre d'affaires comprend la prestation facturée par unité produite suivant les tarifs contractuels.

(en millions de DZD)	30/06/2022	30/06/2021	Var	%
Ventes produits pharmaceutiques	6,423	5,416	1,007	19%
Prestations de façonnage	190	165	24	15%
Autres	-	-	-	n/a
<b>Total</b>	<b>6,613</b>	<b>5,582</b>	<b>1,031</b>	<b>18%</b>

Le chiffre d'affaires a connu une évolution de 18% par rapport à 2021 soit DZD 1,03 milliards en valeur qui s'explique principalement par l'augmentation de la production de la gamme des produits Biopharm.



## Note 16 – Achats consommés

Les charges enregistrées dans la rubrique achats consommés sont détaillées dans le tableau ci-après :  
Les achats consommés ont augmenté de 13 % par rapport à l'année 2021.

Les principaux intrants sont les principes actifs, les excipients et les articles de conditionnement.

(en millions de DZD)	30/06/2022	30/06/2021	Var	%
Matières premières	3,782	3,330	453	14%
Pièces de rechange consommées	93	62	31	49%
Autres consommables	130	162	(32)	-20%
<b>Total achats consommés</b>	<b>4,006</b>	<b>3,554</b>	<b>452</b>	<b>13%</b>

## Note 17 – Services extérieurs et autres consommations

Les services extérieurs et autres consommations incluent principalement les frais de promotion, les honoraires et les locations.  
Les services extérieurs ont connu une hausse de 22 % en 2022 par rapport à 2021 issue principalement de l'augmentation des frais de promotion.

## Note 18 – Charges de personnel

Les charges enregistrées dans la rubrique charges de personnel représentent le montant global de la masse salariale de l'entité, elles sont détaillées dans le tableau ci-après :

Les charges de personnel enregistrent une hausse de DZD 71 millions par rapport à 2021 expliquée principalement par les recrutements de la période.

(en millions de DZD)	30/06/2022	30/06/2021	Var	%
Traitements et salaires	727	670	57	9%
Charges sociales	193	179	14	8%
Autres charges de personnel	5	5	0	5%
<b>Total charges de personnel</b>	<b>924</b>	<b>853</b>	<b>71</b>	<b>8%</b>

## Note 19 – Autres produits opérationnels

Les autres produits opérationnels incluent principalement les plus-values de cessions ainsi que les frais de siège.

Les frais de siège comportent les refacturations aux filiales des salaires des cadres des filiales du Groupe.

(en millions de DZD)	30/06/2022	30/06/2021	Var	%
Plus-values sur sorties d'actifs	2	-	2	n/a
Autres produits exceptionnels	1	2	(1)	-44%
Autres produits de gestion	252	279	(28)	-10%
<b>Total autres produits opérationnels</b>	<b>255</b>	<b>281</b>	<b>(27)</b>	<b>-9%</b>

## Note 20 – Autres charges opérationnelles

Les autres charges incluent principalement les surestaries, les droits d'enregistrement, les redevances de licences et les pénalités et amendes.

## Note 21 – Dotations aux amortissements, provisions et pertes de valeurs

Ce poste comporte les dotations aux amortissements des immobilisations, les variations de provision pour dépréciation des créances et des stocks ainsi que les provisions pour litiges.

La hausse constatée de DZD 151 millions est issue principalement de la hausse de la perte de valeur sur stock, ainsi que des dotations aux amortissements suite aux nouveaux investissements.

(en millions de DZD)	30/06/2022	30/06/2021	Var	%
Dotations aux amortissements	240	204	36	18%
Pertes de valeur sur stocks	242	127	115	90%
<b>Total amortissements et provisions</b>	<b>482</b>	<b>331</b>	<b>151</b>	<b>46%</b>

## Note 22 – Résultat financier

Le résultat financier inclut principalement les dividendes reçus des filiales, les différences de change ainsi que les intérêts sur les emprunts à long terme.

Le résultat financier a enregistré une baisse de DZD 278 Millions entre 2021 et 2022, principalement due à l'absence de transfert de dividendes des filiales sur 2022.

Les intérêts et les commissions sur le CMT contracté en 2019 ont été partagés sur Biopharm SPA et Profam SPA et comptabilisés dans le coût des projets en cours et financés par ce CMT.

(en millions de DZD)	30/06/2022	30/06/2021	Variation	%
Produits des participations	-	247	(247)	-100%
Intérêts des placements	-	2	(2)	-100%
Gains de change	8	15	(7)	-49%
Produits de cession d'actif financiers	-	-	-	n/a
Pertes de change	(66)	(56)	(10)	18%
Intérêts et agios bancaires	(18)	(15)	(3)	22%
Autres	9	18	(9)	-51%
<b>Résultat financier</b>	<b>(68)</b>	<b>211</b>	<b>(278)</b>	<b>-132%</b>

## Note 23 – Impôts exigibles sur résultats ordinaires

La charge d'impôt sur le résultat ordinaire représente DZD 186 millions en 2022 contre DZD 230 millions 2021.



# RAPPORT DES COMMISSAIRES AUX COMPTES **AU 30 JUIN 2022**

Incluant le rap-  
port financier  
consolidé &  
individuel et  
le rapport des  
commissaires aux  
comptes

## Rapport des commissaires aux comptes sur l'examen limité des comptes semestriels consolidés au 30 juin 2022

Mesdames, Messieurs

En notre qualité de Commissaires aux comptes de la société et en application des dispositions règlementaires, nous avons procédé à :

- **L'examen limité du tableau d'activité et de résultats présenté sous la forme de comptes semestriels consolidés de la SPA BIOPHARM, établis en dinars, relatifs à la période du 1er Janvier au 30 Juin 2022 ;**
- **La vérification des informations données dans le rapport semestriel ;**

Ces comptes semestriels consolidés ont été établis sous la responsabilité de votre Conseil d'Administration. Il nous appartient, sur la base de notre examen limité, d'exprimer notre conclusion sur ces comptes.

Nous avons effectué cet examen selon les normes professionnelles applicables en Algérie ; ces normes requièrent la mise en oeuvre de diligences limitées conduisant à une assurance, moins élevée que celle résultant d'un audit, que les comptes semestriels consolidés ne comportent pas d'anomalies significatives.

Un examen de cette nature ne comprend pas tous les contrôles propres à un audit, mais se limite à mettre en oeuvre des procédures analytiques et à obtenir des dirigeants et de toute personne compétente les informations que nous avons estimées nécessaires.

Sur la base de notre examen limité, nous n'avons pas relevé d'anomalies significatives de nature à remettre en cause la régularité

et la sincérité des comptes semestriels consolidés, établis conformément aux règles et principes comptables algériens, et l'image fidèle qu'ils donnent du résultat des opérations du semestre ainsi que la situation financière et du patrimoine de l'ensemble constitué par les entreprises comprises dans la consolidation à la fin de cette période.

Nous avons également procédé, conformément aux normes professionnelles applicables en Algérie, à la vérification des informations données dans le rapport semestriel commentant les comptes semestriels sur lesquels a porté notre examen limité.

Nous n'avons pas d'observation à formuler sur leur sincérité et leur concordance avec les comptes semestriels consolidés.

Sur la base de notre examen limité, nous n'avons pas relevé d'anomalies significatives de nature à remettre en cause la régularité et la sincérité des comptes semestriels consolidés arrêtés au 30 Juin 2022, établis conformément aux règles et principes comptables algériens, et l'image fidèle qu'ils donnent du résultat des opérations du semestre ainsi que la situation financière et du patrimoine de l'ensemble constitué par les entreprises comprises dans la consolidation à la fin de cette période.

Nous avons également procédé, conformément aux normes professionnelles applicables en Algérie, à la vérification des informations données dans le rapport semestriel commentant les comptes semestriels sur lesquels a porté notre examen limité.

Nous n'avons pas d'observation à formuler sur leur sincérité et leur concordance avec les comptes semestriels consolidés.

Fait à Alger, le 15 Septembre 2022  
Les Commissaires aux Comptes,

**Aissa DROUA**  
Expert Comptable Diplômé par l'Etat  
Commissaire aux Comptes  
04, Boulevard Mohamed V  
16000 Alger

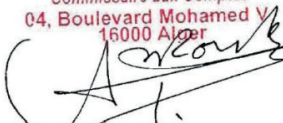

**Aissa Droua**

Expert-comptable Diplômé  
Commissaire aux comptes Agrée  
04 Boulevard Mohamed V - Alger  
Agrément N°0193  
N° Inscription tableau 02



**Lakhdar SENEINA**

Expert-comptable  
Commissaire aux comptes Agréé  
Lotissement EGZIB N°20-Birtouta-ALGER  
Agrément N° 0298  
N° Inscription tableau 0213

## BIOPHARM SPA EXAMEN LIMITE DES COMPTES SEMESTRIELS AU 30 JUIN 2022

Mesdames, Messieurs les Actionnaires de la SPA BIOPHARM

Conformément à la mission que vous nous avez confiée, nous avons procédé à une revue limitée des états financiers intermédiaires de la société « SPA BIOPHARM » pour la période allant du premier janvier au 30 juin 2021.

### Responsabilité de la Direction pour les états financiers

Nous avons effectué l'examen limité des états financiers ci-joints de la SPA BIOPHARM comprenant le bilan au 30 Juin 2021, le compte de résultat ainsi que les flux de trésorerie pour la période close à cette date et des notes contenant un résumé des principales méthodes comptables et d'autres notes explicatives.

La Direction est responsable de l'établissement et de la présentation sincère de ces états financiers intermédiaires conformément au système comptable.

Notre responsabilité consiste à exprimer une conclusion sur ces états financiers intermédiaires sur la base de notre examen limité.

### Etendue de l'examen limité

Nous avons effectué cet examen selon les normes en vigueur relatives à l'examen de l'information financière intermédiaire accompli par les auditeurs indépendants de l'entité.

Un examen limité de l'information financière intermédiaire consiste à, prendre des renseignements, principalement auprès des personnes responsables des affaires financières et comptables de la société ainsi qu'à appliquer des procédures analytiques et autres procédures d'examen aux données financières.

L'étendue d'un examen limité est très inférieure à celle d'un audit effectué conformément aux normes internationales d'audit et en conséquence, il ne nous permet pas d'obtenir l'assurance que nous avons relevé tous les faits significatifs qu'un audit permettrait d'identifier. En conséquence, nous n'exprimons pas d'opinion d'audit.

Par ailleurs, nous vous informons que nous n'avons pas mis en oeuvre toutes les diligences qu'implique une mission de certification.

### Opinion

Sur la base de cet examen limité, nous n'avons pas relevé de faits qui nous laissent à penser que les états financiers intermédiaires ci-joints arrêtés au 30 Juin 2021 ne donnent pas une image fidèle de la situation financière de la société ainsi que de la performance financière et des flux de trésorerie pour la période close à cette date conformément aux principes comptables généralement admis en Algérie.

**Aissa DROUA**  
Expert Comptable Diplômé par l'Etat  
Commissaire aux Comptes  
04, Boulevard Mohamed V  
16000 Alger



#### **Aissa Droua**

Expert-comptable Diplômé  
Commissaire aux comptes Agréé  
04 Boulevard Mohamed V - Alger  
Agrément N°0193  
N° Inscription tableau 02



#### **Lakhdar SENEINA**

Expert-comptable  
Commissaire aux comptes Agréé  
Lotissement EGZIB N°20-Birtouta-ALGER  
Agrément N° 0298  
N° Inscription tableau 0213

